



ROMÂNIA
MINISTERUL AFACERILOR INTERNE
INSTITUȚIA PREFECTULUI - JUDEȚUL BOTOȘANI

COMITETUL JUDEȚEAN PENTRU SITUAȚII DE URGENȚĂ BOTOȘANI

HOTĂRÂREA

nr. 97 din 20.10.2021

privind propunerea instituirii măsurii de carantinare zonală pentru comuna Cristești, cu toate satele aparținătoare Cristești, Oneaga, Schit Orășeni, Unguroaia, județul Botoșani

Comitetul Județean pentru Situații de Urgență Botoșani

Având în vedere situația epidemiologică de la nivelul comunei **Cristești, cu toate satele aparținătoare Cristești, Oneaga, Schit Orășeni, Unguroaia**, județul Botoșani, generată de virusul SARS-CoV-2, înregistrându-se o incidență cumulate/UAT de peste 6/1000 de locuitori, precum și constatarea nerespectării măsurilor legale în vigoare,

în conformitate cu:

- art. 5, alin (3), lit. d) din **Legea nr. 55/2020** privind unele măsuri pentru prevenirea și combaterea efectelor pandemiei de COVID-19 cu modificările și completările ulterioare;
- art. 7, alin (5) și art. 12 alin (1) din **Legea nr. 136/2020** privind instituirea unor măsuri în domeniul sănătății publice în situații de risc epidemiologic și biologic, republicată, cu modificările și completările ulterioare;
- art. 3 din anexa nr. 3 la **Hotărârea de Guvern nr. 1.090 din 6 octombrie 2021** privind prelungirea stării de alertă pe teritoriul României începând cu data de **10 octombrie 2021**, precum și stabilirea măsurilor care se aplică pe durata acesteia pentru prevenirea și combaterea efectelor pandemiei de COVID-19,
- art. 11, alin (3) din **Hotărârea de Guvern nr. 557/2016** privind managementul tipurilor de risc;
- art. 3, alin (4) din **Ordinul Ministrului Sănătății nr. 1309/2020** privind modalitatea de aplicare a măsurilor de prevenire și limitare a îmbolnăvirilor cu SARS-CoV-2, cu modificările ulterioare;

Văzând *analiza de risc* a **Direcției de Sănătate Publică Botoșani nr. 18479** din **11.10.2021**, pentru perioada 26.09.2021 – 09.10.2021, zonă de focar comuna Cristești, județul Botoșani,

Luând în considerare *avizul* **Institutului Național de Sănătate Publică nr. INSP/CNSCBT 18260 din 11.10.2021** cu privire la carantinarea **comunei Cristești, județul Botoșani**,

În temeiul drepturilor conferite de **Hotărârea Guvernului nr. 1491 din 9 septembrie 2004**, pentru aprobarea Regulamentului cadru privind structura organizatorică, atribuțiile, funcționarea și dotarea comitetelor și centrelor operative pentru situații de urgență, cu completările și modificările ulterioare și aprobării în ședința extraordinară din data de **20.10.2021** a Comitetului Județean pentru Situații de Urgență Botoșani,

Ținând cont de prevederile **Ordonanței de Urgență a Guvernului nr. 21/15.04.2004** privind Sistemul Național de Management al Situațiilor de Urgență, aprobată și modificată prin Legea nr. 15 din 28.02.2005, cu completările și modificările ulterioare;

Comitetul Județean pentru Situații de Urgență Botoșani

adoaptă următoarea

HOTĂRÂRE:

Art. 1. (1) Se solicită Centrului Național de Coordonare și Conducere a Intervenției emiterea **Ordinului Comandantului Acțiunii** pentru instituirea *măsurii de carantină zonală*, **începând cu data de 22.10.2021, ora 06.00**, pentru o perioadă de **14 zile**, pentru comuna **Cristești**, cu toate satele aparținătoare **Cristești, Oneaga, Schit Orășeni, Unguroaia** județul Botoșani.

(2) Perimetrul vizat de măsura prevăzută la alin (1) este delimitat de următoarele coordonate geografice, *conform* anexei nr. 1 care face parte integrantă din prezenta hotărâre:

Cristești

1. 47.656997, 26.705416 (47°39'25.2"N 26°42'19.5"E)
2. 47.620302, 26.737658 (47°37'13.1"N 26°44'15.6"E)
3. 47.638474, 26.744387 (47°38'18.5"N 26°44'39.8"E)
4. 47.639475, 26.711501 (47°38'22.1"N 26°42'4.4"E)

Oneaga

1. 47.589161, 26.739361 (47°35'21.0"N 26°44'21.7"E)
2. 47.566667, 26.716017 (47°34'00.0"N 26°42'57.7"E)
3. 47.579406, 26.746172 (47°34'45.9"N 26°44'46.2"E)
4. 47.579774, 26.716873 (47°34'47.2"N 26°43'00.7"E)

Schit Orășeni

1. 47.645083, 26.684177 (47°38'42.3"N 26°41'03.0"E)
2. 47.632419, 26.689588 (47°37'56.7"N 26°41'22.5"E)
3. 47.641215, 26.697189 (47°38'28.4"N 26°41'49.9"E)
4. 47.639919, 26.686495 (47°38'23.7"N 26°41'11.4"E)

Unguroaia

1. 47.612989, 26.702860 (47°36'46.8"N 26°42'10.3"E)
2. 47.609612, 26.701609 (47°36'34.6"N 26°42'05.8"E)

3. 47.611536, 26.703517 (47°36'41.5"N 26°42'12.7"E)
4. 47.610994, 26.696243 (47°36'39.6"N 26°41'46.5"E)

Art. 2.(1) Este strict interzisă intrarea/ieșirea din zona carantinată prevăzute la art. 1, alin (2) prin alte zone și căi de acces în afara celor deschise circulației publice, pe drumurile județene, comunale și forestiere.

(2) Controlul măsurilor privind limitarea deplasării persoanelor în/din comuna **Criștești, cu toate satele aparținătoare Criștești, Oneaga, Schit Orășeni, Unguroaia**, județul Botoșani, se va realiza de către Inspectoratul de Jandarmi Județean Botoșani sau Inspectoratul de Poliție al Județului Botoșani, după caz.

Art. 3. Circulația și staționarea în spații publice a persoanelor este interzisă, cu excepția motivelor bine justificate, pe baza declarației pe proprie răspundere (se poate redacta și de mână), legitimației de serviciu sau a adevărinței eliberate de angajator (*declarația și adevărința eliberată de angajator se regălesc în anexă*).

Art. 4. Se propune instituirea următoarelor **măsuri obligatorii** pentru persoanele cu domiciliul, reședința sau adresa declarată sau care se află din orice motiv în zona carantinată menționată la art. 1, alin (2):

1. Identificarea tuturor persoanelor cu domiciliul, reședința ori adresa declarată în zona menționată la art. 1, alin. (2);

2. Limitarea la maximum a deplasării persoanelor și monitorizarea permanentă a respectării acestei măsuri. Ieșirea persoanelor din locuință este permisă doar pe bază de declarație pe propria răspundere, legitimația de serviciu sau adevărință eliberată de angajator, după caz;

3. În **intervalul orar 05:00-20:00**, în interiorul zonei menționate la art.1, alin (2) se interzice circulația tuturor persoanelor în afara locuinței/gospodăriei, cu următoarele excepții:

- a) deplasarea persoanelor vaccinate împotriva virusului SARS-CoV2 și pentru care au trecut cel puțin 10 zile de la finalizarea schemei complete de vaccinare și care fac dovada îndeplinirii acestei condiții prin intermediul certificatului de vaccinare sau certificatului digital al Uniunii Europene privind COVID-19 sau persoane care se află în perioada cuprinsă în a 15-a zi și a 180-a zi ulterioară confirmării infectării cu SARS-CoV-2 prin prezentarea documentului care atestă trecerea prin boală;
- b) deplasarea în interes profesional, între locuință/gospodărie și locul/locurile de desfășurare a activității profesionale și înapoi;
- c) deplasarea pentru asigurarea de bunuri care acoperă necesitățile de bază ale persoanelor, precum și bunuri necesare desfășurării activității profesionale;
- d) deplasarea pentru asistență medicală care nu poate fi amânată și nici realizată de la distanță, precum și pentru achiziționarea de medicamente;
- e) deplasările scurte, în apropierea locuinței/gospodăriei, legate de activitatea fizică individuală a persoanelor (cu excluderea oricăror activități sportive de echipă), cât și pentru nevoile animalelor de companie/domestice;
- f) deplasarea în scopul donării de sânge/plasmă la centrele de transfuzie sanguină;
- g) deplasarea în scop umanitar sau de voluntariat;
- h) deplasarea pentru realizarea de activități agricole;
- i) deplasarea producătorilor agricoli pentru comercializarea de produse agroalimentare;

- j) îngrijirea sau administrarea unei proprietăți din altă localitate;
- k) participarea la programe sau proceduri în centrele de tratament;
- l) pentru achiziția, service-ul, efectuarea ITP sau alte operațiuni de întreținere a vehiculelor, activități care nu pot fi efectuate în localitatea de domiciliu;
- m) eliberarea de documente necesare pentru obținerea unor drepturi prevăzute de lege;
- n) alte motive justificative, precum: îngrijirea/însoțirea copiilor/membrilor de familie, îngrijirea unei/unui rude/afin sau persoane aflate în întreținere, asistența persoanelor vârstnice, bolnave sau cu dizabilități ori deces al unui membru de familie;
- o) participarea la activități religioase;
- p) deplasări ale persoanelor care sunt în tranzit sau efectuează călătorii al căror interval se suprapune cu perioada interdicției, cum ar fi cele efectuate cu trenul, avionul, autocare sau alte mijloace de transport persoane și care pot fi dovedit prin bilet sau oricare altă modalitate de achitare a datoriei;
- q) deplasări ale persoanelor pentru administrare de vaccin împotriva virusului SARS-CoV-2;
- r) deplasarea copiilor/elevilor la cursurile unităților școlare din zona carantinată;

4. Pentru intervalul orar 20:00-05:00, circulația persoanelor în afara locuinței /gospodăriei este permisă numai pentru motivele prevăzute la pct. 3 lit.a), b), d), n), p) și q);

5. În/din zona menționate la art.1 alin. (2) este permisă intrarea/ieșirea pentru:

- a) transportul de marfă indiferent de natura acestuia, al materiilor prime și resurselor necesare desfășurării activităților economice în localitatea carantinată, precum și aprovizionarea populației;
- b) persoanele care nu locuiesc în zona carantinată, dar care desfășoară activități economice sau în domeniul apărării, ordinii publice, securității naționale, sanitare, veterinar, situațiilor de urgență, administrație publice locale, asistenței și protecție sociale, judiciare, serviciilor de utilitate publică, agriculturii, alimentației publice, comunicațiilor și transporturilor);
- c) persoanele care locuiesc în zona carantinată și desfășoară activitatea profesională în afara zonei carantinate;
- d) persoanele care realizează activități agricole sau pentru comercializarea de produse agroalimentare;
- e) deplasarea din alte motive justificate, precum îngrijirea/însoțirea copiilor/membrilor de familie, îngrijirea unei/unui rude/afin sau a unei persoane aflate în întreținere, asistența persoanelor vârstnice, bolnave sau cu dizabilități, decesul unui membru de familie;
- f) deplasarea pentru asistență medicală care nu poate fi amânată și nici realizată de la distanță (urgente medicale);
- g) deplasarea în vederea obținerii de acte oficiale (acte de stare civilă, certificate de înmatriculare, permise, pașapoarte etc.);
- h) deplasarea copiilor/elevilor/studentilor in afara zonei carantinate;

6. Pentru verificarea motivului deplasării în *interes profesional*, persoanele sunt obligate să prezinte, la cererea personalului autorităților abilitate, legitimația de serviciu sau adeverința eliberată de angajator sau o declarație pe propria răspundere.

7. Pentru verificarea motivului deplasării în *interes personal*, persoanele sunt obligate să prezinte, la cererea personalului autorităților abilitate, o declarație pe propria răspundere, completată în prealabil.

8. Declarația pe propria răspundere trebuie să cuprindă numele și prenumele, data nașterii, adresa locuinței/gospodăriei/locul activității profesionale, motivul deplasării conform celor prevăzute la art.4, data completării și semnătura.

Art. 5. În zona prevăzută la art. 1, alin (2) se propune instituirea următoarelor **măsuri obligatorii** pentru persoanele care se află în tranzit:

1. Se permite tranzitarea localității carantinate de către persoanele care nu au domiciliul pe raza acesteia, fiind interzisă oprirea/staționarea în localitate.

2. Prin grija administrației publice locale, cu avizul Inspectoratului de Poliție Județean Botoșani, se vor stabili căile de circulație care tranzitează zona respectivă, semnalizând intrarea și ieșirea în/din zona carantinată cu **panouri de avertizare** și vor aduce la cunoștința populației prin toate mijloacele avute la dispoziție (mass-media, pagina de web/facebook a primăriei, panouri de afișaj) a acestei măsuri.

Art. 6. În zona carantinată se propune **instituirea următoarelor măsuri suplimentare:**

1. Se instituie obligativitatea purtării măștii de protecție în toate spațiile publice deschise;

2. Slujbele religioase se desfășoară cu participarea credincioșilor doar în exteriorul clădirilor, cu excepția celor la care participă doar personalul bisericesc. Pentru evenimentele organizate în exterior se va respecta norma de 4 mp/persoană, cu respectarea regulilor de protecție sanitară, stabilite prin Ordinul comun al Ministrului sănătății și al Ministrului afacerilor interne, emis în temeiul art. 45 și al art. 71 alin. (2) din Legea nr. 55/2020, cu modificările și completările ulterioare.

3. Slujbele religioase cu caracter privat (botezuri, cununii, înmormântări) se pot oficia în lăcașurile de cult, cu respectarea normei de minimum 4 mp pentru fiecare participant și cu respectarea regulilor de protecție sanitară.

4. Accesul credincioșilor în locașurile de cult pentru rugăciuni cu caracter individual se poate face astfel încât să fie asigurată o suprafață de minimum 4 mp pentru fiecare persoană și o distanță de minimum 2 m între persoane.

5. Se oficiază evenimentele de stare civilă cu prezența a maxim 8 persoane în interiorul clădirii, iar în exterior cu participarea a maxim 20 persoane, cu respectarea regulilor de protecție sanitară, stabilite prin Ordinul comun al Ministrului sănătății și al Ministrului afacerilor interne, emis în temeiul art. 45 și al art. 71 alin. (2) din Legea nr. 55/2020, cu modificările și completările ulterioare;

6. La toate slujbele religioase trebuie respectate regulile de protecție sanitară stabilite prin Ordinul comun al Ministrului sănătății și al Ministrului afacerilor interne, emis în temeiul art. 45 și al art. 71 alin. (2) din Legea nr. 55/2020, cu modificările și completările ulterioare;

7. Se interzice circulația persoanelor în grupuri mai mari de 6 persoane care nu aparțin aceleiași familii și formarea unor asemenea grupuri.

8. Se suspendă activitatea operatorilor economici desfășurate în spații închise în domeniul sălilor de sport și/sau fitness.

9. Activitățile de pregătire fizică a sportivilor profesioniști legitimați și/sau de performanță în spații deschise și/sau închise se realizează cu respectarea regulilor de protecție sanitară și distanțare între participanți.

Art. 7. În zona prevăzută la art. 1, alin (2), **se interzic următoarele activități:**

1. Organizarea și desfășurarea de mitinguri, demonstrații, procesiuni, concerte sau alte tipuri de întruniri în spații deschise.

2. Organizarea de evenimente și/sau activități private pentru copii în spații închise, cum ar fi, locuri de joacă, spații de tip after-school etc;

3. Activitatea cu publicul a operatorilor economici licențiați în domeniul jocurilor de noroc, indiferent de locațiile amplasate – cu excepția celor care comercializează bilete de tip LOTO, pariuri și lozuri, conform adresei INSP nr. 19941/2020 și a Hotărârii CNSU nr. 60/2020.

4. Activitatea cu publicul a structurilor de primire turistice, cu excepția cazării persoanelor care efectuează deplasări în interes profesional.

5. Organizarea de evenimente private (nunți, botezuri, mese festive etc.) în spații închise și/sau deschise;

6. Organizarea și desfășurarea de activități în cadrul cinematografelor, instituțiilor de spectacole și/sau concerte;

7. Organizarea și desfășurarea activităților culturale, științifice, artistice sau de divertisment în spații închise sau deschise.

8. Activitatea cu publicul a operatorilor economici care desfășoară activități de preparare, comercializare și consum al produselor alimentare și/sau băuturilor alcoolice și nonalcoolice, de tipul restaurantelor și cafenelelor, inclusiv al teraselor, în interiorul și/sau exteriorul clădirilor. Se permite comercializarea produselor doar în sistem "take-away"(la pachet) și/sau catering;

9. Toate activitățile și competițiile sportive, individuale sau colective care se desfășoară în spații închise sau deschise, cu excepția celor profesioniste organizate de federațiile de specialitate;

10. Organizarea piețelor pentru produse nealimentare, a târgurilor, oboarelor, iarmaroacelor și piețelor de vechituri în spații închise.

11. Desfășurarea de reuniuni cu prilejul unor sărbători, aniversări, petreceri în spații închise și/sau deschise.

Art.8. (1) Se limitează programul de lucru cu publicul a operatorilor economici din domeniul comercializării de bunuri alimentare și nealimentare până la **ora 18:00**, cu excepția farmaciilor și a stațiilor de distribuție carburant care pot avea program non-stop.

(2) Se limitează numărul de persoane în incinta magazinelor la **maximum 30%** din capacitate cu respectarea normelor de sănătate publică și distanțare fizică.

Art.9. Cursurile unităților de învățământ se vor desfășura în zona carantinată, în conformitate cu prevederile **Ordinului comun al ministrului educației și al ministrului sănătății nr. 5338/1082 din 01.10.2021** pentru aprobarea măsurilor de organizare a activității în cadrul unităților/instituțiilor de învățământ în condiții de siguranță epidemiologică pentru prevenirea îmbolnăvirilor cu virusul SARS-CoV-2, cu completările ulterioare;

Art.10. Operatorii economici publici și privați care desfășoară activități de transport persoane și care tranzitează zona carantinată vor putea efectua opriri/porniri doar în stațiile pentru urcarea sau coborârea călătorilor. Activitatea acestora se va desfășura prin ocuparea a 50% din locurile existente pe scaun în fiecare vehicul și cu respectarea normelor de protecție sanitară stabilite în perioada stării de alertă pentru prevenirea răspândirii SARS-CoV-2, în următoarele condiții:

- Administratorii vor dezinfecta mijloacele de transport după fiecare cursă efectuată;
- Pasagerii vor purta masca de protecție pe tot parcursul călătoriei;
- Numărul pasagerilor permis în fiecare mijloc de transport va fi egal cu jumătate din numărul locurilor de pe scaun existente în fiecare mijloc de transport;
- Se va respecta circuitul de urcare/coborâre în mijlocul de transport. Accesul pasagerilor se va realiza pe ușa din față, iar coborârea pe ușa din spate.

Art.11. Comandantul intervenției se numește Inspectorul Șef al Inspectoratului de Jandarmi Județean Botoșani – col. Cristian BOARIU. În exercitarea atribuțiilor de serviciu se vor pune în aplicare măsurile stabilite prin Planul cadru integrat de acțiune al M.A.I..

Art. 12. Direcția de Sănătate Publică a Județului Botoșani va evalua și prioritiza oportunitatea de testare a persoanelor și va transmite solicitările de sprijin cu materiale sanitare și personal de specialitate către Institutul Național de Sănătate Publică/Ministerul Sănătății, va stabili un calendar periodic pentru dezinfectarea spațiilor publice, la un interval de 48 de ore și va urmări îndeplinirea acestuia de către unitatea administrativ-teritorială în cauză, va îndruma și implica medicii de familie de pe raza localităților în monitorizarea din punct de vedere medical a persoanelor izolate/carantinate la domiciliu și acordarea asistenței medicale populației din zona respectivă (femei gravide, persoane în program de hemodializă, pacienți oncologici etc.) și va supraveghea colectarea deșeurilor medicale în cadrul contractual cu cabinetele medicilor de familie și asigurarea respectării normelor specifice acestei activități.

Art. 13. Inspectoratul pentru Situații de Urgență „Nicolae Iorga” al Județului Botoșani asigură transmiterea mesajelor de avertizare prin sistemul RO-ALERT către populația din localitatea carantinată, cu măsurile ce trebuie respectate pe timpul instituirii carantinei, adoptate în prezenta hotărâre.

Art. 14. Se delegă **Centrul Județean de Coordonare și Conducere a Intervenției Botoșani** pentru transmitere la Centrul Național de Coordonare și Conducere a Intervenției a documentelor necesare în vederea emiterii **Ordinului Comandantului Acțiunii** pentru instituirea pe o perioadă de 14 zile, a **măsurii de carantinare zonală** pentru localitățile prevăzute la art. 1, alin (2).

Art. 15. (1) După emiterea Ordinului Comandantului Acțiunii pentru instituirea pe o perioadă de 14 zile, a măsurii de carantinare zonală pentru comuna **Cristești, cu toate satele aparținătoare Cristești, Oneaga, Schit Orășeni, Unguroaia, județul Botoșani**

Comitetul Județean pentru Situații de Urgență Botoșani va adopta o nouă hotărâre în cazul în care sunt prevăzute măsuri suplimentare în ordinul mai sus menționat.

(2) **Comitetul Local pentru Situații de Urgență Cristești** va analiza setul de hotărâri pentru carantinare și va particulariza măsurile la specificul local. Reprezentantul legal (președinte C.L.S.U.) va comunica aceste măsuri celor responsabili cu aplicarea lor.

Art. 16. Hotărârile adoptate de **Comitetul Județean pentru Situații de Urgență Botoșani** până la data adoptării prezentei hotărâri și care fac referire la măsurile ce trebuie implementate la nivelul comunei **Cristești, cu toate satele aparținătoare Cristești, Oneaga, Schit Orășeni, Unguroaia**, județul Botoșani, își încetează aplicabilitatea.

Art. 17. Secretariatul Tehnic Permanent al Comitetului Județean pentru Situații de Urgență Botoșani va comunica prezenta hotărâre tuturor **membrilor Comitetului Județean pentru Situații de Urgență Botoșani** și către **Comitetul Local pentru Situații de Urgență Cristești**, pentru punere în aplicare, potrivit competențelor. Totodată, hotărârea se va afișa pe site-ul Instituției Prefectului – Județul Botoșani.

**PREȘEDINTELE C.J.S.U. BOTOȘANI
PREFECT,**

Dan **NECHIFOR**





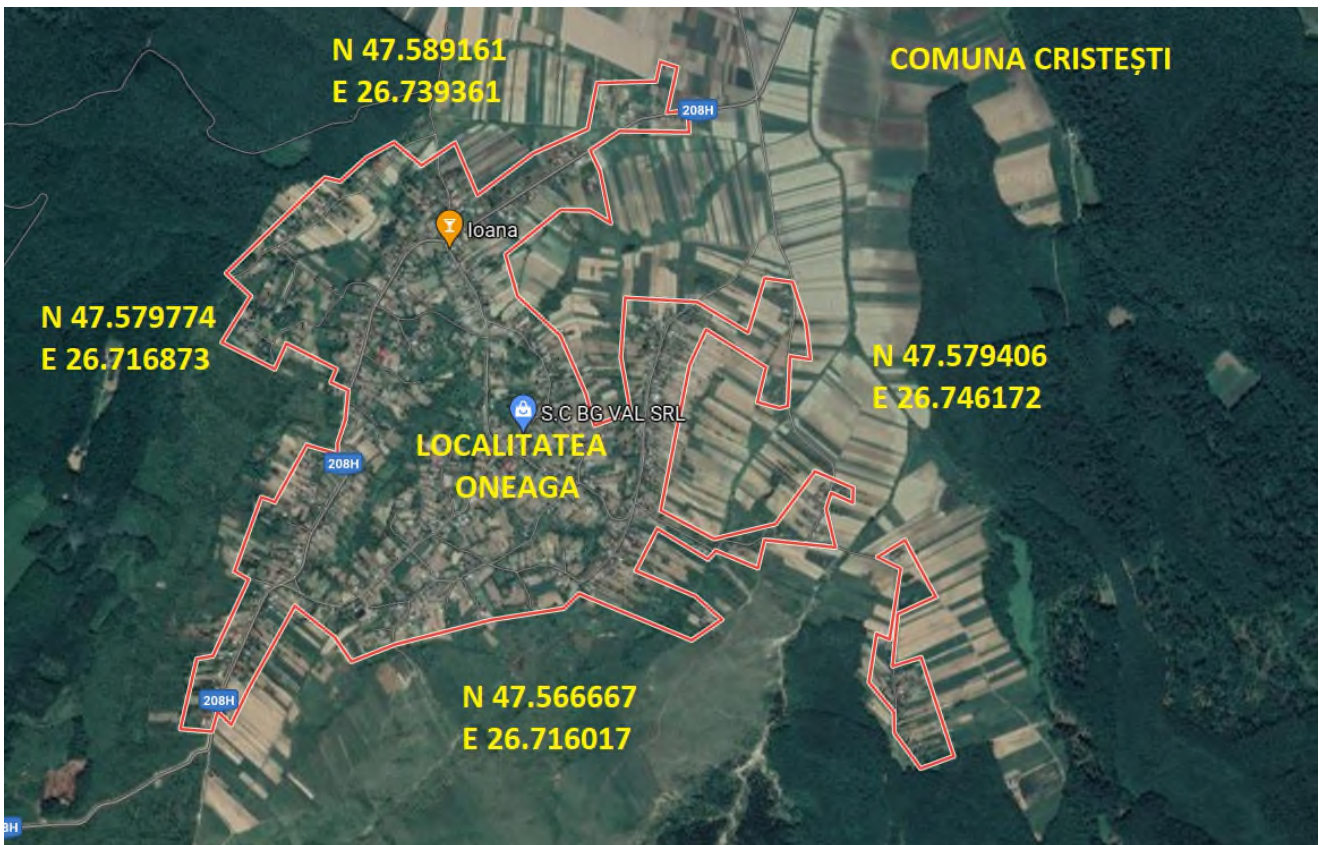



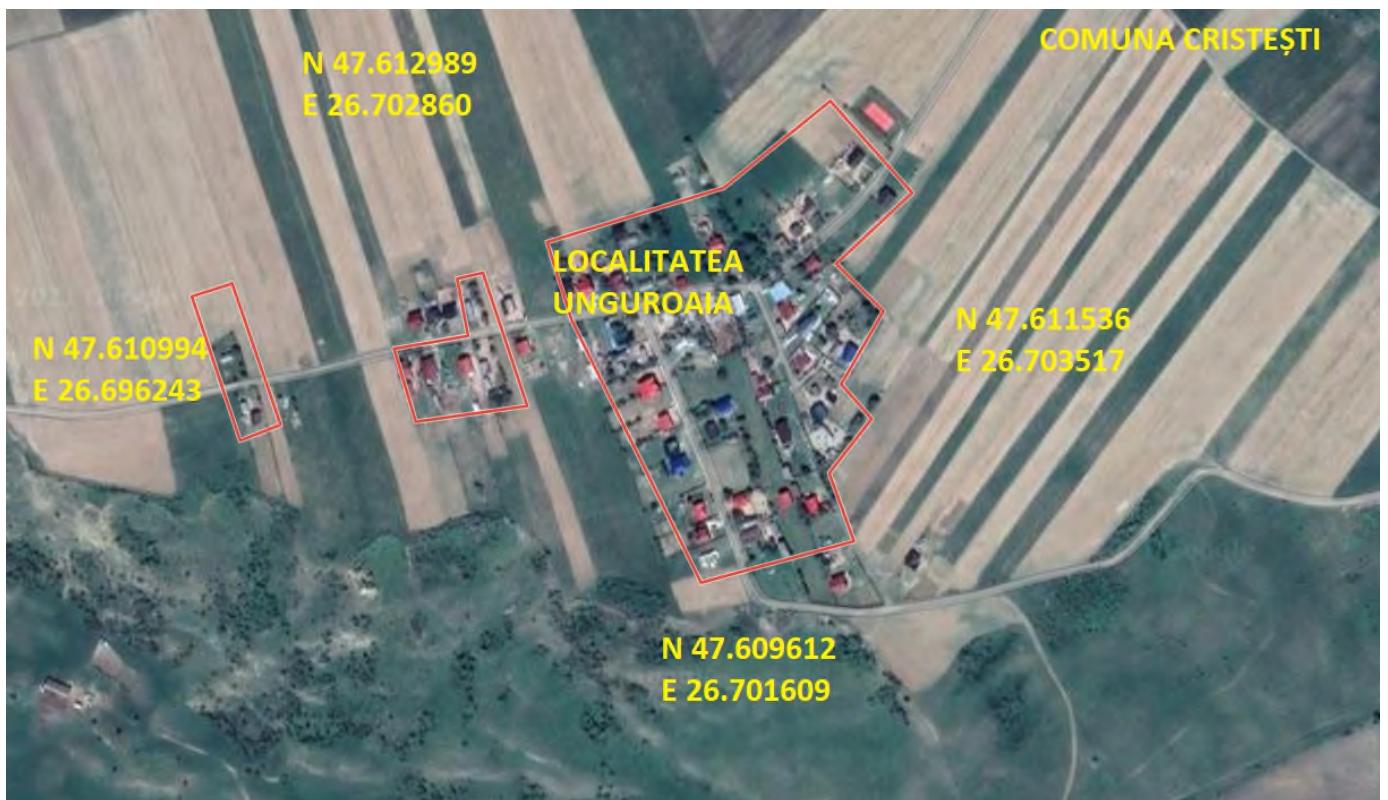

N 47.612989
E 26.702860

COMUNA CRISTEȘTI

LOCALITATEA
UNGUROAIA

N 47.610994
E 26.696243

N 47.611536
E 26.703517

N 47.609612
E 26.701609

DECLARAȚIE PE PROPRIE RĂSPUNDERE**Nume, prenume:** **Data nașterii:** **Adresa locuinței:**

Se va completa adresa locuinței în care persoana locuiește în fapt, indiferent dacă este identică sau nu cu cea menționată în actul de identitate.

Locul/locurile deplasării:

Se vor menționa locurile în care persoana se deplasează, în ordinea în care aceasta intenționează să-și desfășoare traseul.

Motivul deplasării:

- deplasări ale persoanelor pentru administrare de vaccin împotriva SARS-CoV-2
- interes profesional, inclusiv între locuință/gospodărie și locul/locurile de desfășurare a activității profesionale și înapoi/ asigurarea de bunuri necesare desfășurării activității profesionale;
- asigurarea de bunuri care acoperă necesitățile de bază ale persoanelor și animalelor de companie/ domestice;
- asistență medicală care nu poate fi amânată și nici realizată de la distanță/ donarea de sânge/ participare la programe sau proceduri în centrele de tratament;
- motive justificate, precum îngrijirea/însoțirea unui minor/copilului, asistența persoanelor vârstnice, bolnave sau cu dizabilități ori deces al unui membru de familie;
- activitate fizică individuală (cu excluderea oricăror activități sportive de echipă/ colective) sau pentru nevoile animalelor de companie/domestice, în apropierea locuinței;
- realizarea de activități agricole / comercializarea de produse agroalimentare;
- scopuri umanitare sau de voluntariat;
- deplasarea la activități religioase;
- pentru achiziția, service-ul, efectuarea ITP sau alte operațiuni de întreținere a vehiculelor, efectuate în localitatea de domiciliu sau alte localități;
- deplasarea în vederea obținerii de acte oficiale (acte de stare civilă, certificate de înmatriculare, permise, pașapoarte, etc.);
- deplasări în afara localității ale persoanelor care sunt în tranzit sau efectuează călătoriile al căror interval orar se suprapune cu perioada interdicției (avion, tren, autocar) și care poate fi dovedit prin bilet sau orice altă modalitate de achitare a călătoriei.

Subsemnatul/a cunosc prevederile art.326 din Codul penal cu privire la falsul în declarații, coroborat cu art.352 din Codul penal referitor la zădărnicierea combaterii bolilor.

Data declarației.....

Semnătura.....

ADEVERINȚĂ ANGAJATOR

Subsemnatul* (nume și prenume), _____ în calitate de
(funcția) _____ în cadrul (organizația) _____
confirm faptul că deplasarea persoanei menționate mai jos, între domiciliu și locul de muncă, este esențială
pentru activitatea organizației și nu poate fi organizată sub formă de telemuncă.

Datele persoanei care se deplasează:

Nume:

Prenume:

Data nașterii:

Adresa:

Domeniul activității profesionale:

Locul de desfășurare al activității profesionale:

Traseul deplasării:

Mijloc de deplasare:

Subsemnatul cunosc prevederile art.326 din Codul Penal cu privire la falsul în declarații și art.352 din
Codul Penal cu privire la zădărnicierea combaterii bolilor.

Perioada

Semnătura

2021 până la

2021

Se va menționa de către angajator numai perioada/intervalul de timp necesar desfășurării activității de
către angajat, pentru care este justificată deplasarea (ex: perioada decretată pentru carantinarea
municipiului), aceasta fiind perioada pentru care este valabilă adeverința.

**Adeverința se va completa și certifica de către angajator sau alt reprezentant legal al acestuia*