

**ORDIN AL PREFECTULUI**
prin care se aprobă Regulamentul de Organizare și Funcționare al Comitetului Județean
pentru Situații de Urgență Botoșani

Având în vedere:

- prevederile art. 11, alin. (3) din Ordonanța de Urgență a Guvernului nr. 21/2004 privind Sistemul Național de Management al Situațiilor de Urgență, cu modificările și completările ulterioare;
- prevederile HG nr. 1.491/2004 pentru aprobarea Regulamentului-cadru privind structura organizatorică, atribuțiile, funcționarea și dotarea comitetelor și centrelor operative pentru situații de urgență;
- adresa nr. 821.187/14.02.2023 a Inspectoratului pentru Situații de Urgență al Județului Botoșani, înaintată Instituției Prefectului–Județul Botoșani (înregistrată cu nr. 2.395/15.02.2023);
- referatul nr. 2.400/15.02.2023, cu privire la necesitatea emiterii ordinului prefectului și proiectul de ordin nr. 2561/17.02.2023;

În temeiul prevederilor art. 275, alin. (1) și alin. (6) din OUG nr. 57/2019 privind Codul administrativ, cu completările și modificările ulterioare;

PREFECTUL JUDEȚULUI BOTOȘANI emite prezentul
ORDIN :

Art. 1 Se aprobă Regulamentul de Organizare și Funcționare al Comitetului Județean pentru Situații de Urgență Botoșani, prevăzut în Anexa care face parte integrantă din prezentul ordin.

Art. 2 Începând cu data emiterii prezentului ordin, OP nr. 95/2018 se abrogă.

Art. 3 Secretariatul Tehnic Permanent al Comitetului Județean pentru Situații de Urgență Botoșani va aduce la cunoștință prevederile prezentului ordin membrilor și consultanților Comitetului Județean pentru Situații de Urgență Botoșani.

PREFECT,
Sorin CORNILĂ

CONTRASEMNEAZĂ:
Secretar general,
Mihaela-Otilia AROȘOAIIE

16.02.2023

Nr. 110 / 17.02.2023

C Hrab/2ex.



COMITETUL JUDEȚEAN PENTRU SITUAȚII DE URGENȚĂ BOTOȘANI
SECRETARIATUL TEHNIC PERMANENT

Nr. 821186 din 14.02.2023

APROB

Președintele Comitetului Județean
pentru Situații de Urgență
Prefect

CORNILĂ Sorin



AVIZAT

VICEPREȘEDINȚII COMITETULUI JUDEȚEAN PENTRU SITUAȚII
DE URGENȚĂ BOTOȘANI

Președintele Consiliului Județean

FEDEROVICI Doina-Elena



Inspector șef I.S.U.J. Botoșani

RARU Dan Decebal

REGULAMENT

**PRIVIND ORGANIZAREA ȘI FUNCȚIONAREA
COMITETULUI JUDEȚEAN PENTRU SITUAȚII
DE URGENȚĂ BOTOȘANI**

BOTOȘANI 2023



**Capitolul I
REFERINȚE LEGISLATIVE**

Art. 1. Pentru asigurarea unui mecanism managerial menit să asigure în mod unitar și profesionist gestionarea unor situații de urgență ce pot apărea pe teritoriul național, au fost adoptate următoarele *acte normative*, ce stau la baza constituirii și funcționării comitetelor pentru situații de urgență, respectiv a **Comitetului Județean pentru Situații de Urgență Botoșani**, astfel:

- **Ordonanța de Urgență nr. 21/2004** privind *Sistemul Național de Management al Situațiilor de Urgență*, cu modificările și completările ulterioare;
- **Ordonanța Guvernului nr. 88/2001** privind înființarea, organizarea și funcționarea serviciilor publice comunitare pentru situații de urgență, cu modificările și completările ulterioare;
- **Ordonanță de Urgență nr. 57/2019** privind Codul administrativ, cu modificările și completările ulterioare;
- **Legea nr. 340/2004** privind prefectul și instituția prefectului, cu modificările și completările ulterioare;
- **Legea nr. 481/2004** privind *protecția civilă*, republicată;
- **Legea nr. 307/2006** privind *apărarea împotriva incendiilor*, republicată;
- **H.G. nr. 94 din 12.02.2014** privind organizarea, funcționarea și componența Comitetului Național pentru situații speciale de urgență;
- **H. G. nr. 1490 din 09.09.2004** pentru aprobarea Regulamentului de organizare și funcționare și a *organigramei Inspectoratului General pentru Situații de Urgență*, cu modificările și completările ulterioare.
- **H. G. nr. 1491 din 09.09.2004** pentru aprobarea Regulamentului-cadru privind structura organizatorică, atribuțiile, funcționarea și dotarea comitetelor și centrelor operative pentru situații de urgență, actualizată;
- **H.G. nr. 1492 din 09.09.2004** privind principiile de organizare, funcționare și atribuțiile serviciilor de urgență profesionale;
- **H. G. nr. 557/03.09.2016** privind managementul tipurilor de risc;
- **H.G. nr. 460/2006** pentru aplicarea unor prevederi ale Legii nr. 340/2004 privind prefectul și instituția prefectului;
- **H. G. nr. 574 din 28.04.2022** privind organizarea și funcționarea Centrului Național de Coordonare și Conducere a Intervenției și a centrelor județene, respectiv al municipiului București de coordonare și conducere a intervenției, precum și relația acestora cu comitetele pentru situații de urgență;
- **H.G. nr.762/2008** pentru aprobarea Strategiei Naționale de Protecție Civilă;
- **H.G. nr. 906/2020** pentru punerea în aplicare a unor prevederi ale Ordonanței de urgență a Guvernului nr. 57/2019 privind Codul administrativ;
- **H.G. nr. 1.076 din 4 octombrie 2021** pentru aprobarea Planului național integrat în domeniul energiei și schimbărilor climatice 2021-2030;
- **H.G. nr. 563 din 28 aprilie 2022** pentru constituirea, organizarea și funcționarea Comitetului interministerial privind schimbările climatice.
- **O.M.A.I. nr.1259/2006** pentru aprobarea Normelor privind organizarea și asigurarea activității de înștiințare, avertizare, prealarmare și alarmare în situații de protecție civilă;
- **Ordinul comun M.T.C.T./M.A.I. nr. 1995/2005 / 1160/2006** pentru aprobarea Regulamentului privind prevenirea și gestionarea situațiilor de urgență specifice riscului la cutremure și/sau alunecări de teren;
- **Ordinul comun nr. 330/44/2178/2013** pentru aprobarea Manualului Prefectului pentru situații de urgență în caz de inundații și secetă hidrologică și a Manualului Primarului pentru managementul situațiilor de urgență în caz de inundații și secetă hidrologică;

- **Ordinul comun MAP/MAI nr. 459/78/2019** privind gestionarea situațiilor de urgență generate de fenomene hidrometeorologice periculoase având ca efect producerea de inundații, secetă hidrologică, precum și incidente/accidente la construcții hidrotehnice, poluări accidentale pe cursurile de apă și poluări marine în zona costieră;
- **Ordinul Inspectorului General al I.G.S.U. nr. 4018 din 17.06.2022 pentru aprobarea CONCEPȚIEI GENERALE** privind planificarea, pregătirea, organizarea și desfășurarea acțiunilor de răspuns;

Capitolul II DISPOZIȚII GENERALE

Art. 2. Prin prezentul „Regulament” se stabilesc modul de constituire, organizare și funcționare a **Comitetului Județean pentru Situații de Urgență Botoșani**, precum și componența și atribuțiile acestuia, denumit în continuare CJSU.

Art. 3. (1) Comitetul Județean pentru Situații de Urgență Botoșani este structura abilitată în managementul situațiilor de urgență la nivel județean, componentă a Sistemului Național de Management al Situațiilor de Urgență.

(2) Comitetul Județean pentru Situații de Urgență Botoșani reprezintă acel organism interinstituțional de sprijin al managementului situațiilor de urgență la nivelul județului Botoșani, aflat sub conducerea nemijlocită a președintelui CJSU, acesta fiind Prefectul Județului Botoșani.

Art. 4. Comitetul Județean pentru Situații de Urgență Botoșani informează Comitetul Național pentru Situații Urgență, prin IGSU, privind stările potențial generatoare de situații de urgență și iminenta amenințării acestora și evaluează situațiile de urgență produse în unitățile administrativ-teritoriale, stabilesc măsuri și acțiuni specifice pentru gestionarea acestora și urmăresc îndeplinirea lor. Organizarea, atribuțiile și funcționarea CJSU se stabilesc prin ordin al prefectului.

Art. 5. În vederea gestionării eficiente a situațiilor de urgență care se pot produce pe teritoriul județului, **Comitetul Județean pentru Situații de Urgență Botoșani** urmărește cu precădere următoarele acțiuni:

- a) avertizarea populației, instituțiilor și agenților economici din zonele de risc;
- b) declararea stării de alertă;
- c) punerea în aplicare a măsurilor de prevenire și de protecție specifice tipurilor de risc și, după caz, hotărârea evacuării din zona afectată sau parțial afectată;
- d) intervenția operativă cu forțe și mijloace, în funcție de situația de urgență, pentru limitarea și înlăturarea efectelor negative produse de acestea;
- e) acordarea de ajutoare de urgență;
- f) solicitarea de asistență din partea Comitetului Național pentru Situații speciale de Urgență;
- g) constatarea pagubelor și înaintarea propunerilor pentru acordarea despăgubirilor persoanelor fizice sau juridice;
- h) alte măsuri prevăzute de lege.

Art. 6. (1) Managementul situațiilor de urgență din competența Comitetului Județean pentru Situații de Urgență Botoșani se realizează de către Inspectoratul pentru Situații de Urgență „Nicolae Iorga” al Județului Botoșani;

(2) Coordonarea cu caracter permanent, la nivelul județului, a acțiunilor de prevenire și gestionare a situațiilor de urgență se asigură de către șeful Inspectoratului pentru Situații de Urgență „Nicolae Iorga” al Județului Botoșani, prin structurile specializate de la nivelul instituției (inspecția de prevenire, centru operațional), încadrate cu personal specializat pe tipuri de riscuri, în comunicații, informatică și relații publice.

Art. 7. În cazul producerii unor situații de urgență analiza, evaluarea situației, coordonarea acțiunilor de intervenție, precum și suportul decizional al Comitetului Județean pentru Situații de Urgență Botoșani, este asigurat de Centrul de Coordonare și Conducere a Intervenției, care are în

compunere personal din cadrul Inspectoratului pentru Situații de Urgență „Nicolae Iorga” al Județului Botoșani, precum și experți și specialiști din cadrul instituțiilor și operatorilor economici de interes local care asigură funcții de sprijin.

Art.8. Fluxul informațional-decizional pentru managementul situațiilor de urgență din competența Comitetului Județean pentru Situații de Urgență Botoșani, este prevăzut în **Anexa nr. 1**, parte integrantă din prezentul regulament.

Capitolul III

ORGANIZAREA COMITETULUI JUDEȚEAN PENTRU SITUAȚII DE URGENȚĂ BOTOȘANI

Art.9. (1) **Comitetul Județean pentru Situații de Urgență Botoșani** se constituie și funcționează, potrivit legii, sub conducerea nemijlocită a prefectului, ca organism de sprijin al managementului situațiilor de urgență și are în componență un președinte, doi vicepreședinți, membri și consultanți.

(2) Președintele Comitetului Județean pentru Situații de Urgență este **Prefectul Județului Botoșani**.

(3) Vicepreședintele Comitetului Județean pentru Situații de Urgență - **Președintele Consiliului Județean Botoșani**.

(4) Vicepreședintele Comitetului Județean pentru Situații de Urgență - **Inspectorul șef al Inspectoratului pentru Situații de Urgență ”Nicolae Iorga” al Județului Botoșani** - cu atribuții de coordonare unitară a tuturor componentelor cu responsabilități în realizarea intervenției.

(5) Membrii Comitetului Județean pentru Situații de Urgență Botoșani sunt: șefii de servicii deconcentrate, descentralizate și de gospodărire comunală conducători ai unor instituții și alți manageri ai unor instituții și societăți comerciale de interes județean, ai agenților economici care, prin specificul activităților desfășurate, constituie factori de risc potențial generatori de situații de urgență.

(6) Membrii CJSU au obligația de a nominaliza un înlocuitor permanent, cu drept de vot, și de a transmite datele de contact, în cel mai scurt timp posibil, Secretariatului Tehnic Permanent al CJSU (coordonat de către Centrul Operațional Județean din cadrul ISUJ Botoșani), la adresa de email sthp@isubotosani.ro, ori de câte ori apar modificări.

(7) Consultanții în Comitetul Județean pentru Situații de Urgență sunt:

a) experți și specialiști din aparatul propriu al autorităților administrației publice care constituie comitetul județean sau din instituții și unități în subordine;

b) reprezentanți ai altor instituții și servicii publice cu atribuții în domeniu, manageri ai societăților comerciale și regiilor autonome care desfășoară activități potrivit competențelor.

(8) Componența pe funcții a CJSU este prezentată în **Anexa nr. 2** la prezentul regulament, urmând ca prin Ordin al Prefectului Județului Botoșani să fie nominalizați membrii și consultanții.

Art.10. (1) Pentru gestionarea tipurilor de risc existente pe teritoriul județului Botoșani, prin ordin al prefectului, pentru punerea în aplicare a hotărârilor comitetului, se constituie Grupuri de Suport Tehnic (secțiuni de lucru), specializate pe tipuri de riscuri specifice județului Botoșani, constituite din experți și specialiști din cadrul agenților economici și instituțiilor publice de specialitate, coordonate de un membru al comitetului.

(2) Grupurile de Suport Tehnic pentru gestionarea situațiilor de urgență generate de diferite tipuri de risc, sunt prevăzute la **Anexa nr.3** la prezentul Regulament.

Art.11. Componența CJSU și a Grupurilor de Suport Tehnic, anexe la prezentul regulament, se actualizează permanent de către Secretariatul Tehnic Permanent al CJSU, în funcție de modificările survenite în organigramele instituțiilor pe baza informațiilor transmise de către acestea, sau la apariția unor noi riscuri la nivelul județului și se aprobă prin ordin al prefectului.

Art.12. (1) **Centrul Operațional Județean** din cadrul Inspectoratului pentru Situații de Urgență „Nicolae Iorga” al Județului Botoșani, îndeplinește permanent funcțiile de monitorizare, evaluare, înștiințare, avertizare, prealarmare, alertare și coordonare tehnică operațională la nivel județean a situațiilor de urgență.

(2) Centrul Operațional din cadrul Inspectoratului pentru Situații de Urgență „Nicolae Iorga” al Județului Botoșani asigură **Secretariatul Tehnic Permanent al CJSU**.

(3) Monitorizarea situațiilor de urgență de către CJSU se asigură prin intermediul Centrului Operațional Județean din cadrul Inspectoratului pentru Situații de Urgență " Nicolae Iorga" al Județului Botoșani, respectiv Secretariatul Tehnic Permanent

Art.13. (1) În vederea monitorizării permanente și asigurării coordonării acțiunilor de intervenție asociate situațiilor de urgență, la nivelul Inspectoratului pentru Situații de Urgență „Nicolae Iorga” al Județului Botoșani, funcționează ca organism de lucru al CJSU Botoșani - **Centrul Județean de Coordonare și Conducerea Intervenției Botoșani (CJCCI)**.

(2) *Centrul Județean de Coordonare și Conducere a Intervenției Botoșani se organizează și funcționează* la nivelul județului Botoșani ca structură interinstituțională care asigură suportul decizional pentru **Comitetul Județean pentru Situații de Urgență Botoșani**, precum și analiza, evaluarea situației și coordonarea acțiunilor de intervenție la nivel județean.

(3) Suportul decizional este asigurat prin colectarea, structurarea și analiza datelor de interes operativ în vederea luării unor decizii sau formulării unor direcții de acțiune ce pot fi adoptate de către factorii decidenți prevăzuți la alin. (2).

(4) *Centrul Județean de Coordonare și Conducere a Intervenției Botoșani se activează* când, în aplicarea dispozițiilor art. 9 alin. (1) din Hotărârea Guvernului nr. 557/2016 privind managementul tipurilor de risc, cu modificările ulterioare, comandantul acțiunii declanșează, potrivit art. 11 alin. (2) din aceeași hotărâre, coordonarea integrată a capacităților implicate în acțiunile de intervenție operativă determinate de manifestarea tipurilor de risc, pe baza concepției naționale de răspuns și a planurilor de acțiune adaptate evoluției situației de urgență.

Art.14. (1) La nivel județean, **comandantul acțiunii** este șeful Inspectoratului pentru Situații de Urgență ”Nicolae Iorga” al Județului Botoșani.

(2) Comandantul acțiunii are următoarele atribuții:

a) coordonează forțele de intervenție stabilite pentru înlăturarea consecințelor situației de urgență;

b) informează comitetul pentru situații de urgență competent despre evoluția situației de urgență și modul de desfășurare a intervenției;

c) dispune suplimentarea forțelor de intervenție în funcție de evoluția de urgență;

d) desemnează comandanți ai intervenției din cadrul autorităților responsabile, în funcție de tipul de risc produs și de amploarea și intensitatea situației de urgență;

e) asigură implementarea deciziilor comitetului pentru situații de urgență competent, referitoare la gestionarea situației de urgență.

(3) Comandantul intervenției este persoana care asigură în teren conducerea forțelor și mijloacelor aparținând autorităților responsabile, implicate în acțiunile de răspuns.

(4) Comandantul/comandanții intervenției se subordonează operațional comandantului acțiunii și asigură conducerea forțelor și mijloacelor care acționează în zona/sectorul de intervenție repartizat de comandantul acțiunii.

(5) În exercitarea atribuțiilor specifice, comandantul acțiunii și comandantul intervenției emit ordine cu caracter operativ, care sunt obligatorii pentru toate forțele și mijloacele implicate în acțiunile de răspuns, indiferent de proveniența acestora.

(6) În funcție de evoluția situației operative, comandantul acțiunii este abilitat să dispună suplimentarea forțelor și mijloacelor de către oricare autoritate responsabilă.

**Capitolul IV
FUNCȚIONAREA COMITETULUI JUDEȚEAN
PENTRU SITUAȚII DE URGENȚĂ BOTOȘANI**

Art.15. CJSU se întrunește în ședințe ordinare, ședințe extraordinare și videoconferințe, organizate fizic sau în sistem hibrid. Ședințele ordinare se convoacă semestrial, iar cele extraordinare ori de câte ori situația o impune. Videoconferințele sunt convocate de către Comitetul Național pentru Situații de Urgență. Activitatea ordinară a CJSU se desfășoară pe baza **Planului de activității** elaborat anual de către Secretariatul Tehnic Permanent.

Art.16. (1) CJSU este convocat la ordinul președintelui, convocarea membrilor fiind executată de către Centrul Operațional al Inspectoratului pentru Situații de Urgență „Nicolae Iorga” al Județului Botoșani, prin grija Secretariatului Tehnic Permanent și a Compartimentului Monitorizare Situații de Urgență și Dispecerat, astfel:

a) pentru ședințele ordinare convocarea se face cu cel puțin 3 (trei) zile înainte, prin fax/e-mail și/sau telefonic, printr-un convocator cu ordinea de zi a ședinței;

b) pentru ședințele extraordinare, convocarea se face prin fax/sms sau telefonic. Prezența membrilor CJSU la ședințele extraordinare se face la ora stabilită de președintele CJSU sau în cel mai scurt timp posibil de la momentul convocării;

c) pentru videoconferințe, convocarea se face prin fax/sms sau telefonic.

(2) Ședințele Comitetului Județean pentru Situații de Urgență Botoșani se desfășoară în prezența majorității membrilor sau înlocuitorilor desemnați.

(3) În situații speciale, ședințele Comitetului Județean pentru Situații de Urgență Botoșani se pot desfășura și în sistem electronic/on-line.

(4) Ședințele Comitetului Județean pentru Situații de Urgență Botoșani sunt conduse de președintele acestuia.

(5) La ședințele Comitetului Județean pentru Situații de Urgență Botoșani pot să participe, la invitația președintelui acestuia, în raport cu problemele înscrise pe ordinea de zi, reprezentanți ai altor instituții publice și agenții nenominalizate în componența acestuia, precum și ai organizațiilor neguvernamentale.

Art.17. (1) Materialele necesare susținerii problematicii înscrise pe ordinea de zi a ședințelor ordinare, vor fi distribuite membrilor CJSU, cu cel puțin o zi înaintea ședinței, prin grija Secretariatului Tehnic Permanent.

(2) Materialele necesare susținerii problematicii înscrise pe ordinea de zi a ședințelor extraordinare vor fi distribuite membrilor CJSU, înaintea ședinței, prin grija Secretariatului Tehnic Permanent.

(3) Ședințele CJSU se desfășoară în prezența majorității membrilor sau a înlocuitorilor desemnați. Înlocuitorii desemnați să participe la ședințe, trebuie să poată lua decizii în numele instituției pe care o reprezintă.

(4) Membrii CJSU sau înlocuitorii desemnați sunt obligați să participe la ședințele comitetului și să-și înregistreze prezența în evidența ținută de Secretariatul Tehnic Permanent.

(5) Ordinea de zi a ședințelor CJSU cuprinde proiecte de hotărâri, rapoarte sau informări cu privire la producerea situațiilor de urgență și la măsurile luate pentru restabilirea stării de normalitate.

(6) Membrii CJSU vor participa la dezbateri în ordinea înscrierii la cuvânt. Președintele are dreptul să limiteze durata luărilor de cuvânt, în funcție de obiectul dezbaterilor.

(7) Asupra proiectelor de hotărâre au loc dezbateri generale, pe articole, membrii Comitetului Județean putând formula amendamente de fond sau de redactare. Amendamentele formulate se supun votului membrilor în ordinea formulării lor.

(8) Proiectele de hotărâre pot fi adoptate sau respinse.

(9) Votarea prin apel nominal se desfășoară în modul următor: președintele explică obiectul votării și sensul cuvintelor „pentru” și „contra”.

(10) Votul membrilor este individual și numai deschis, exprimându-se prin ridicarea mâinii sau

prin apel nominal.

(11) În procesul verbal al ședinței se consemnează în mod expres membrii care au votat „contra” sau care s-au abținut de la vot.

(12) Ședințele CJSU se pot înregistra audio sau video, prin grija Secretariatului Tehnic Permanent și se arhivează la nivelul acestei structuri.

Art. 18. (1) Hotărârile Comitetului Județean pentru Situații de Urgență Botoșani se adoptă cu votul a două treimi din numărul membrilor prezenți, cu excepția punerii în aplicare a planului de evacuare, care se face în baza deciziei președintelui comitetului.

(2) Hotărârile Comitetului Județean pentru Situații de Urgență vor fi semnate atât de președintele CJSU, Prefectul Județului Botoșani, cât și de vicepreședinții CJSU, respectiv președintele Consiliului Județean Botoșani și inspectorul șef al Inspectoratului pentru Situații de Urgență „Nicolae Iorga” al Județului Botoșani.

(2.1) În cazul absenței unui vicepreședinte/vicepreședinților CJSU, hotărârile adoptate sunt considerate valide fără semnătura vicepreședintelui/vicepreședinților absent/i.

(2.2) În cazul în care președintele/vicepreședinții CJSU au acordat vot ”împotriva” și/sau ”abținere” proiectelor de hotărâri care s-au supus adoptării în cadrul ședințelor, însă acestea au fost adoptate cu votul majorității membrilor prezenți, hotărârile CJSU vor fi semnate atât de președintele, cât și de vicepreședinții CJSU.

(3) Consultanții nu au drept de vot.

Art. 19. Secretariatul Tehnic Permanent al CJSU, întocmește și consemnează într-un registru, după fiecare ședință, un proces verbal sinteză, în vederea însușirii și avizării acesteia.

Art.20. Hotărârile CJSU se transmit în original Instituției Prefectului și Consiliului Județean și în copie tuturor instituțiilor interesate, acestea urmând a fi postate pe site-ul Instituției Prefectului - Județul Botoșani (<https://bt.prefectura.mai.gov.ro/> - secțiunea *activități - situații de urgență*), prin grija Secretariatului Tehnic Permanent.

Art.21. Măsurile stabilite în hotărârile CJSU se transpun în acte emise, în condițiile legii, de prefect și conducătorii instituțiilor publice locale prevăzute în **Anexa nr. 2**, potrivit domeniului de competență și produc efecte de la data aducerii lor la cunoștință și sunt executorii.

Art.22. Gestionarea documentelor CJSU revine Secretariatului Tehnic Permanent din cadrul Centrului Operațional al ISUJ Botoșani.

Capitolul V

ATRIBUȚIILE COMITETULUI JUDEȚEAN PENTRU SITUAȚII DE URGENȚĂ BOTOȘANI

Art.23. (1) CJSU Botoșani are următoarele atribuții principale:

a) informează Comitetul Național, prin Inspectoratul General pentru Situații de Urgență, privind stările potențial generatoare de situații de urgență și iminența amenințării acestora;

b) evaluează situațiile de urgență produse în unitățile administrativ-teritoriale, stabilesc măsuri și acțiuni specifice pentru gestionarea acestora și urmăresc îndeplinirea lor;

c) analizează și avizează planurile județene pentru asigurarea resurselor umane, materiale și financiare necesare gestionării situațiilor de urgență;

d) informează Comitetul Național și consiliul județean asupra activității desfășurate;

e) îndeplinește orice alte atribuții și sarcini stabilite de lege sau de Comitetul Național;

f) analizează și are în vedere ca în acțiunile derulate pentru prevenirea și limitarea efectelor în cazul producerii unor situații de urgență, Comitetul Județean pentru Situații de Urgență Botoșani și instituțiile care vin în sprijinul acestuia să implementeze măsuri cu cel mai mic impact asupra schimbărilor climatice.

(2) CJSU Botoșani asigură:

a) îndeplinirea atribuțiilor specifice pe linia realizării în județ a obiectivelor strategiilor naționale de reducere a dezastrelor;

b) adoptarea de măsuri pentru cunoașterea, prevenirea și gestionarea situațiilor de urgență, precum și pentru limitarea efectelor acestora;

c) coordonarea gestionării situațiilor de urgență determinate de principalele tipuri de risc prevăzute în Anexa 1 din HG 557/2016, actualizată;

d) monitorizarea permanentă și evaluarea riscurilor, amenințărilor și vulnerabilităților, din domeniul de competență;

e) îndeplinirea atribuțiilor și sarcinilor stabilite prin dispozițiile legale, precum și însărcinările stabilite de componentele sistemului național pentru managementul situațiilor de urgență.

Art.24. Atribuțiile specifice ale CJSU Botoșani, pentru gestionarea tipurilor de risc de pe raza județului, sunt:

✓ **PREVENIRE**

➤ identifică, inventariază și monitorizează stările potențiale generatoare de situații de urgență pe teritoriul județului;

➤ organizează culegerea de informații și fluxul informațional-decizional din teritoriu;

➤ întocmește Planul de analiză și acoperire a riscurilor și îl actualizează la fiecare început de an sau ori de câte ori apar modificări, în condițiile legii;

➤ participă la exerciții de simulare a producerii diferitelor situații de urgență;

➤ analizează și avizează planul județean pentru asigurarea resurselor umane, materiale și financiare necesare gestionării situațiilor de urgență;

➤ informează Comitetul Național pentru Situații Speciale de Urgență, prin Inspectoratul General pentru Situații de Urgență, privind stările potențial generatoare de situații de urgență și iminența amenințării acestora;

➤ informează populația asupra factorilor de risc ce pot genera situații de urgență;

➤ coordonează pregătirea populației și angajaților privind prevenirea, protecția și intervenția în situații de urgență;

➤ solicită fondurile bănești de la bugetul local, pentru realizarea dotărilor și desfășurarea activităților de management al situațiilor de urgență;

➤ se întrunește semestrial și ori de câte ori situația o impune, la convocarea președintelui pentru analizarea modului de îndeplinire a acțiunilor de prevenire prezentate în Planurile proprii de protecție, intervenție și de pregătire;

➤ elaborează Planul anual de activități;

➤ inițiază și elaborează programe locale pentru prevenire și gestionarea unor riscuri majore;

➤ îndeplinește orice alte atribuții și sarcini stabilite de lege sau de Comitetul Național pentru Situații de Urgență.

✓ **RĂSPUNS**

➤ informează Comitetul Național pentru Situații de Urgență, prin Inspectoratul General pentru Situații de Urgență, privind apariția situațiilor de urgență;

➤ analizează referatul tehnic întocmit de către Grupurile de Suport Tehnic și, după caz, adoptă hotărâri;

➤ analizează informațiile primare despre situația de urgență ivită și evoluția probabilă a acesteia;

➤ declară, cu acordul ministrului afacerilor interne, "STAREA DE ALERTA" la nivelul județului sau în una sau mai multe localități ale județului, precum și prelungirea sau încetarea acesteia.

➤ evaluează situațiile de urgență prin grupurile de suport tehnic și propune prefectului declararea stării de alertă la nivelul unei unități administrativ teritoriale, prin analiză în cadrul CJSU;

➤ solicită sprijinul Comitetului Național pentru Situații de Urgență atunci când amploarea situației de urgență depășește capacitatea de intervenție locală;

➤ pune în aplicare măsurile prevăzute în Planul de protecție și intervenție în situații de urgențe, în funcție de situația concretă din zonă;

➤ evaluează situațiile de urgență produse în unitățile administrativ-teritoriale, stabilește măsurile și acțiunile specifice pentru gestionarea acestora și urmărește îndeplinirea lor;

➤ dispune constituirea unui grup operativ format din membrii comitetului județean sau alți specialiști în domeniu, care să se deplaseze în zona afectată pentru informare și luarea deciziilor, precum și pentru conducerea nemijlocită a acțiunilor de intervenție, când posibilitățile comitetelor locale sunt depășite sau sunt afectate mai multe localități;

➤ dispune înștiințarea și alarmarea autorităților, instituțiilor publice, agenților economici și populației din zonele ce pot fi afectate;

➤ asigură informarea populației, prin mass-media, despre evoluția și mărimea situației de urgență, acțiunile întreprinse pentru limitarea acesteia și măsurile ce se impun în continuare;

➤ asigură evacuarea populației, salariaților și bunurilor din zonele afectate;

➤ îndeplinește orice alte atribuții și sarcini stabilite de lege sau de Comitetul Național pentru Situații Speciale de Urgență.

✓ **REFACERE / REABILITARE**

➤ aprobă prin hotărâre planuri și programe pentru refacerea și reabilitarea zonelor afectate, întocmite pe baza rapoartelor de evaluare;

➤ desemnează colectivul pentru conducerea acțiunilor de refacere și reabilitare a zonelor afectate;

➤ analizează cauzele producerii situației de urgență și stabilește măsuri de prevenire și limitare a efectelor dezastrelor;

➤ asigură informarea populației, prin mass-media, despre evoluția și mărimea situației de urgență, acțiunile întreprinse pentru limitarea acesteia și măsurile ce se impun în continuare;

➤ stabilește și urmărește repartizarea și utilizarea ajutoarelor materiale și bănești acordate de guvern, de organizații non-guvernamentale naționale/internaționale, persoane fizice sau juridice;

➤ avizează documentațiile privind acordarea fondurilor necesare pentru refacerea lucrărilor de infrastructură;

➤ reactualizează planurile de protecție și intervenție în situații de urgențe;

➤ îndeplinește orice alte atribuții și sarcini stabilite de lege sau de Comitetul Național pentru Situații Speciale de Urgență.

Art.25. Personalul din componența Comitetului Județean pentru Situații de Urgență Botoșani are următoarele atribuții principale:

✓ **Președintele:**

a) convoacă Comitetul Județean pentru Situații de Urgență Botoșani, stabilește ordinea de zi și conduce ședințele acestuia;

b) semnează hotărârile, planurile, programele, regulamentele și măsurile adoptate;

c) semnează avizele, acordurile, împuternicirile, protocoalele de colaborare din domeniul de competență al Comitetului Județean pentru Situații de Urgență Botoșani;

d) aprobă planurile județene elaborate în vederea prevenirii și contracarării riscurilor din domeniul de competență al Comitetului Județean pentru Situații de Urgență Botoșani;

e) informează cu operativitate Comitetul Național pentru Situații de Urgență în situații deosebite care necesită sprijin din partea autorităților centrale cu atribuții în managementul situațiilor de urgență;

f) înaintează instituțiilor abilitate, în termenele stabilite de legislația în vigoare, rapoarte justificative asupra modului de distribuire a ajutoarelor;

g) verifică modul de distribuire a ajutoarelor umanitare și a sumelor alocate din Fondul de intervenție la dispoziția Guvernului.

✓ **Vicepreședinții:**

a) președintele Consiliului Județean Botoșani exercită atribuțiile președintelui, în lipsa acestuia și îndeplinește obligațiile de membru, acordă sprijin din punct de vedere logistic Comitetului Județean pentru Situații de Urgență Botoșani și semnează alături de președintele Comitetului Județean pentru Situații de Urgență Botoșani, hotărârile adoptate în cadrul ședințelor;

b) inspectorul șef al Inspectoratului pentru Situații de Urgență „Nicolae Iorga” al Județului Botoșani, exercită atribuțiile președintelui, în lipsa acestuia și îndeplinește obligațiile de membru, propune președintelui întrunirea CJSU, coordonează procesul informațional - decizional, coordonează

punerea în aplicare a hotărârilor comitetului, are atribuții de coordonare unitară a tuturor componentelor cu responsabilități în realizarea intervenției și semnează alături de președintele Comitetul Județean pentru Situații de Urgență Botoșani hotărârile adoptate în cadrul ședințelor;

✓ **Membrii:**

- a) participă la ședințele Comitetului Județean pentru Situații de Urgență Botoșani;
- b) prezintă informări și puncte de vedere cu privire la gestionarea tipurilor de risc din competența structurii pe care o reprezintă;
- c) dispun aplicarea hotărârilor și măsurilor adoptate în domeniile de competență și urmăresc îndeplinirea acestora.

✓ **Consultanții:**

- a) participă la ședințele Comitetului Județean pentru Situații de Urgență Botoșani, la solicitarea președintelui comitetului județean, în raport cu problemele înscrise pe ordinea de zi;
- b) asigură consilierea tehnică și de specialitate a membrilor Comitetului Județean pentru Situații de Urgență Botoșani;
- c) asigură documentarea tehnică de specialitate.

Art.26. Grupurile de suport tehnic constituite la nivelul Comitetului Județean pentru Situații de Urgență al Județului Botoșani, îndeplinesc următoarele atribuții generale:

- a) întocmesc/actualizează planurile de apărare pe tipurile de risc pe care le gestionează, după elaborarea de către Inspectoratul General pentru Situații de Urgență a concepției naționale de răspuns pentru fiecare dintre următoarele tipuri de risc: cutremure, epidemii, inundații, accident nuclear și/sau radiologic și incendii de pădure, care au un impact major asupra comunităților, mediului și populației;
- b) asigură îndeplinirea funcțiilor de sprijin ce le revin în situațiile de urgență;
- c) asigură sprijin și consiliere Comitetului Județean pentru Situații de Urgență Botoșani, asupra problemelor operative, tehnice și de specialitate;
- d) asigură documentarea tehnică de specialitate pentru tipurile de riscuri gestionate;
- e) întocmesc rapoarte operative și de sinteză în cazul producerii unor situații de urgență;
- f) participă în comisii constituite prin ordin al prefectului la constatarea și evaluarea efectelor situațiilor de urgență;
- g) mențin legătura permanentă cu centrele operative corespondente.

Art.27 (1) Secretariatul tehnic permanent are următoarele atribuții principale:

- a) asigură convocarea comitetelor pentru situații de urgență și transmiterea ordinii de zi;
- b) primesc și pregătesc materialele pentru ședințele comitetelor pentru situații de urgență și le prezintă președinților și membrilor acestor comitete;
- c) execută lucrările și operațiunile de secretariat pe timpul ședințelor;
- d) asigură redactarea hotărârilor adoptate, precum și a proiectelor de ordine sau dispoziții, pe care le prezintă spre aprobare;
- e) difuzează la componentele Sistemului Național și la autoritățile interesate documentele emise de comitetele respective privind activitatea preventivă și de intervenție;
- f) întocmesc informări periodice privind situația operativă sau stadiul îndeplinirii hotărârilor adoptate;
- g) întocmesc proiecte de comunicate de presă;
- h) urmăresc realizarea suportului logistic pentru desfășurarea ședințelor comitetelor pentru situații de urgență;
- i) gestionează documentele comitetelor pentru situații de urgență;
- j) asigură punctul de contact cu secretariatul tehnic permanent din cadrul Inspectoratului General pentru Situații de Urgență;
- k) îndeplinesc alte sarcini stabilite de comitete, de președinții acestora, de șefii centrelor operaționale sau de șefii centrelor operative permanente respective.

(2) Pentru îndeplinirea atribuțiilor prevăzute la alin. (1), Secretariatul Tehnic Permanent al Comitetului Județean pentru Situații de Urgență Botoșani, poate consulta specialiști din toate domeniile de activitate, potrivit atribuțiilor stabilite în competența autorităților și instituțiilor abilitate.

CAPITOLUL VI DOTAREA

Art.28. (1) Ședințele Comitetului Județean pentru Situații de Urgență Botoșani se desfășoară de regula la sediul Instituției Prefectului – Județul Botoșani, în sala de ședințe ”Nicolae Iorga” sau la sediul Inspectoratului pentru Situații de Urgență „Nicolae Iorga” al județului Botoșani.

(2) În situații deosebite ședințele CJSU se pot desfășura în alte locații, acest lucru fiind stabilit de președintele CJSU. Membrii CJSU vor fi informați cu privire la locul de desfășurare a ședinței prin grija Secretariatului Tehnic Permanent.

(3) Spațiile de lucru vor fi echipate cu mobilier, aparatură și echipament de comunicații, echipament de comunicații speciale și de cooperare, informatică și birotică, corespunzător componenței comitetului județean și atribuțiilor acestuia.

(4) Aparatura și echipamentul de comunicații și informatică, exceptând echipamentul de comunicații speciale și de cooperare, se conectează cu centrul operativ corespondent și fac parte din sistemul de comunicații, de prelucrare automată și stocare a datelor necesare funcționării Sistemului Național.

(5) Comitetul județean pentru situații de urgență se asigură cu spații destinate conferințelor și comunicatelor de presă, ce constau în spațiile utilizate în mod curent pentru astfel de activități de către autoritățile și instituțiile în cauză.

Art.29. (1) Dotările principale necesare desfășurării activității comitetului județean și a centrelor operative pentru situații de urgență sunt: mobilier (birouri, scaune, dulapuri, masă de consiliu), aparate radio și TV, mijloace de comunicații și informatice, hărți ale României și ale județului Botoșani, hărți și planuri topografice și cadastrale, mijloace tehnice de asigurare a iluminatului de siguranță pentru continuarea lucrului, mijloace individuale de protecție, de iluminat, de prim ajutor și de p.s.i., colecții de acte normative specifice, planuri și programe specifice, rechizite și consumabile pentru tehnoredactare și multiplicare, echipamente de comunicații speciale și de cooperare.

(2) Dotările pentru spațiile de lucru ale comitetului și pentru mass-media se asigură de către autoritățile administrației publice.

(3) Dotările pentru centrele operative se asigură de către autoritățile administrației publice centrale și locale care le-au constituit.

(4) Costurile lucrărilor de telecomunicații speciale vor fi suportate de către autoritățile administrației publice centrale sau locale în condițiile alin (2) și alin. (3).

Art.30. Fondurile bănești pentru realizarea dotărilor și desfășurarea activităților Comitetului Județean se asigură în condițiile legii, de la bugetul de stat.

CAPITOLUL VII DISPOZIȚII FINALE

Art.31. (1) Pentru constatarea și estimarea pagubelor produse urmare a efectelor generate de manifestarea situațiilor de urgență, Instituția Prefectului - va desemna prin ordin al prefectului, comisii de evaluare, formate din specialiști puși la dispoziție de șefii instituțiilor care asigură suportul tehnic tipului de risc prevăzute în grupurile de suport tehnic din **Anexa nr. 3**.

(2) Comisiile își vor desfășura activitatea în plen, iar aspectele constatate cu ocazia verificărilor efectuate de comisie pe teren vor fi consemnate într-un proces-verbal elaborat de membrii comisiei și semnat de aceștia și de reprezentanții autorității afectate.

**REGULAMENT PRIVIND ORGANIZAREA ȘI FUNCȚIONAREA COMITETULUI JUDEȚEAN PENTRU
SITUAȚII DE URGENȚĂ BOTOȘANI – 2023**

Art.32. Comunicatele de presă, buletinele informative sau alte informații cu privire la evoluția situațiilor de urgență la nivelul Comitetului Județean pentru Situații de Urgență Botoșani se vor transmite conform competențelor, pe principiul „vocii unice”, cu acordul președintelui Comitetului Județean Pentru Situații de Urgență.

Art.33. (1) Prezentul regulament intră în vigoare începând cu data aprobării prin ordin al Prefectului Județului Botoșani, membrii și consultanții Comitetului pentru Situații de Urgență Botoșani urmând să aplice măsurile ce se impun pentru respectarea acestuia.

(2) Inspectoratul pentru Situații de Urgență „Nicolae Iorga” al Județului Botoșani, prin grija Secretariatului Tehnic Permanent, va aduce la cunoștința membrilor și consultanților Comitetului Județean pentru Situații de Urgență prezentul Ordin al Prefectului.

Art.34 Anexele 1-3 fac parte integrantă din prezentul Regulament, astfel:

- ✓ **Anexa nr. 1** - Sistemul informațional - decizional la nivelul **CJSU Botoșani**;
- ✓ **Anexa nr. 2** – Componenta pe funcții a Comitetului Județean pentru Situații de Urgență Botoșani;
- ✓ **Anexa nr. 3** – Componenta Grupurilor de Suport Tehnic, denumirea acestora precum și nominalizarea instituțiilor în funcție de tipurile de risc.

DE ACORD, ROG AVIZAȚI

(Î) PRIM ADJUNCT AL INSPECTORULUI ȘEF

Colone

PĂLIMARU Petru

VERIFICAT

ADJUNCT ȘEF CENTRU OPERAȚIONAL

Locotenent

DOHOTĂRIU Vasile

ÎNTOCMIT

OFIȚER PRINCIPAL I

Căpitan

COCA Dana



COMITETUL JUDEȚEAN PENTRU SITUAȚII DE URGENȚĂ BOTOȘANI SECRETARIATUL TEHNIC PERMANENT

Anexa nr. 1 la nr. 821186 din 14.02.2023

SISTEMUL INFORMAȚIONAL-DECIZIONAL LA NIVELUL COMITETULUI JUDEȚEAN PENTRU SITUAȚII DE URGENȚĂ BOTOȘANI

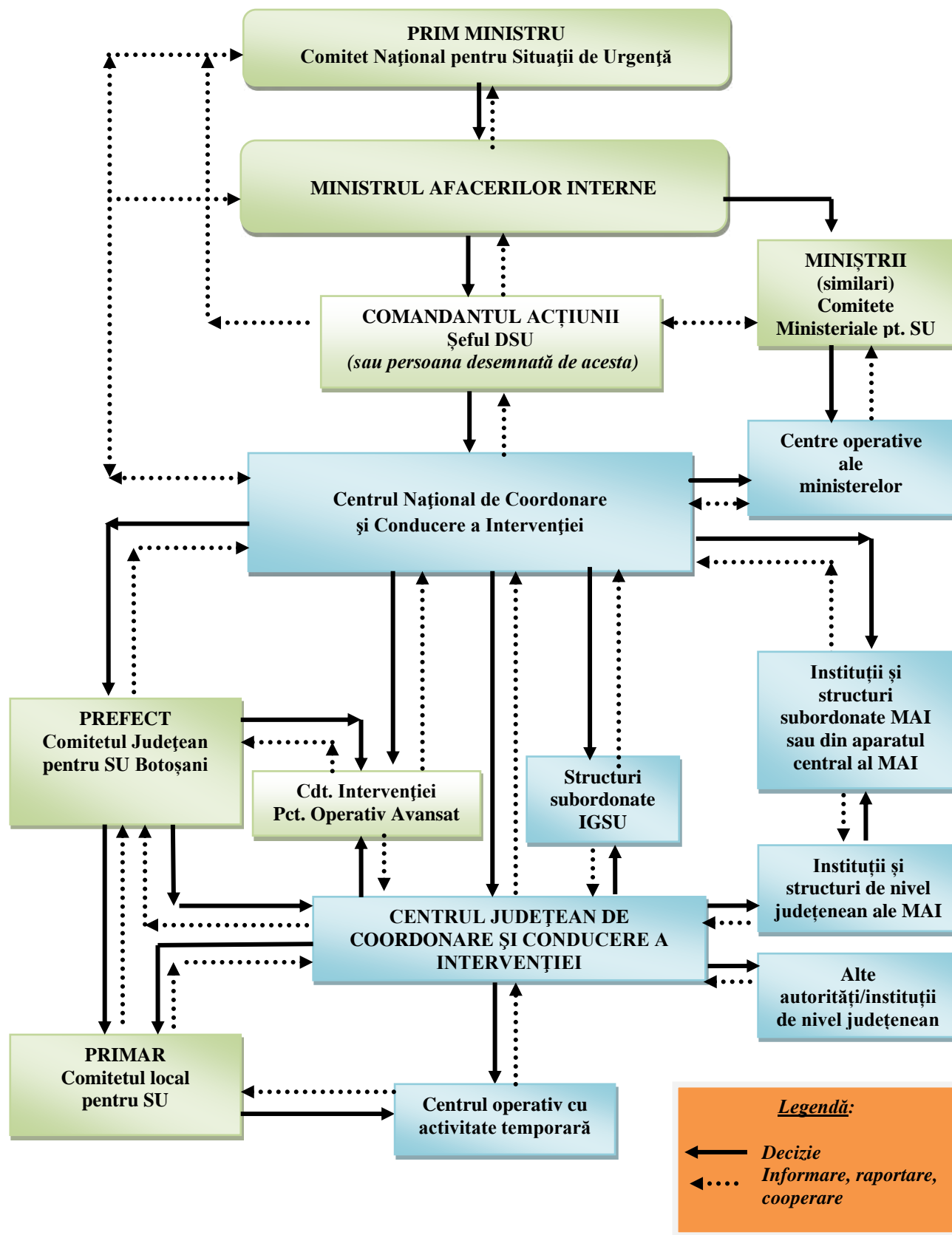



**COMITETUL JUDEȚEAN PENTRU SITUAȚII DE URGENȚĂ BOTOȘANI
SECRETARIATUL TEHNIC PERMANENT**

Anexa nr. 2 la nr.821186 din 14.02.2023

**Lista membrilor și consultanților
Comitetului Județean pentru Situații de Urgență Botoșani**

Nr. crt.	LOCUL DE MUNCĂ	FUNCȚIA	FUNCȚIA ÎN C.J.S.U.
1.	Instituția Prefectului – Județul Botoșani	Prefect	Președinte
2.	I.S.U.J. "Nicolae Iorga" Botoșani	Inspector șef	Vicepreședinte
3.	Consiliul Județean Botoșani	Președinte	Vicepreședinte
4.	Consiliul Județean Botoșani	Vicepreședinte	Membru
5.	Inspectoratul de Poliție Județean Botoșani	Inspector șef	Membru
6.	Serviciul Teritorial al Poliției de Frontieră Botoșani	Șef serviciu	Membru
7.	Inspectoratul de Jandarmi Județean Botoșani	Inspector șef	Membru
8.	Structura Teritorială pentru Probleme Speciale Botoșani	Consilier - Șef structură	Membru
9.	U.M. 01251	Comandant	Membru
10.	Garnizoana Botoșani Centrul Militar Județean Botoșani	Comandant	Membru
11.	U.M. 01189	Comandant	Membru
12.	Direcția Județeană de Telecomunicații Speciale Botoșani	Șef direcție	Membru
13.	Administrația Județeană a Finanțelor Publice Botoșani	Șef administrație	Membru
14.	Secția Drumuri Naționale Botoșani	Șef secție	Membru
15.	Direcția Județeană de Drumuri și Poduri Botoșani	Director executiv	Membru
16.	Inspectoratul Județean în Construcții Botoșani	Inspector șef județean	Membru
17.	Direcția de Sănătate Publică a Județului Botoșani	Director executiv	Membru
18.	Inspectoratul Școlar al județului Botoșani	Inspector școlar general	Membru
19.	Agencia pentru Protecția Mediului Botoșani	Director executiv	Membru
20.	Sistemul de Gospodărire a Apelor Botoșani	Director	Membru
21.	Direcția pentru Agricultură Județeană Botoșani	Director executiv	Membru
22.	Direcția Sanitară Veterinară și pentru	Director	Membru

	Siguranța Alimentelor Botoșani	executiv	
23.	DELGAZ GRID S.A.	Șef Centru Operațiuni Rețea Electricitate	Membru
24.	DELGAZ GRID S.A.	Șef Centru Operațiuni Rețea Gaz	Membru
25.	Crucea Roșie – Filiala Botoșani	Director	Membru
26.	Serviciul Județean de Ambulanță	Manager general interimar	Membru
27.	Unitatea Primiri Urgențe Botoșani	Medic șef secție	Membru
28.	Agenția Județeană pentru Plăți și Inspecție Socială Botoșani	Director executiv	Membru

CONSULTANȚI

Nr. crt.	LOCUL DE MUNCĂ	FUNCȚIA	FUNCȚIA ÎN C.J.S.U.
1.	Consiliul Județean Botoșani - Direcția Buget Finanțe	Director	Consultant
2.	Consiliul Județean Botoșani – Instituția Arhitectului Șef	Arhitect șef	Consultant
3.	Garda Națională de Mediu – Comisariatul Județean Botoșani	Comisar șef	Consultant
4.	Poliția Rutieră	Șef Serviciu Rutier	Consultant
5.	SRI - Direcția Regională de Informații Moldova Nord	Șef direcție regională	Consultant
6.	Stația C.F.R. Botoșani	Șef stație	Consultant
7.	District linie C.F.R	Șef linie	Consultant
8.	Inspectoratul Teritorial de Muncă Botoșani	Inspector șef	Consultant
9.	S.C. MODERN CALOR S.A.	Director general	Consultant
10.	A.N. „Îmbunătățiri Funciare” – Filiala de Îmbunătățiri Funciare Botoșani	Director	Consultant
11.	Oficiul de Cadastru și Publicitate Imobiliară Botoșani	Director oficiu	Consultant
12.	S.C. NOVA APASERV S.A. Botoșani	Director general	Consultant
13.	DELGAZ GRID S.A.	Coordonator Tehnic Electricitate	Consultant

14.	DELGAZ GRID S.A.	Manager Urmărire Lucrări	Consultant
15.	Direcția Silvică Botoșani	Director	Consultant
16.	Direcția Generală de Asistență Socială și Protecția Copilului Botoșani	Director executiv	Consultant
17.	Club Sportiv Municipal Botoșani	Director	Consultant
18.	Centrul de Dializă Botoșani	Administrator	Consultant
19.	Centrul de Dializă Dorohoi	Administrator	Consultant
20.	I.T.C.S.M.S. Botoșani	Insp. șef, gr. II	Consultant
21.	O.S.P.A. Botoșani	Director	Consultant
22.	A.P.I.A. Botoșani	Director	Consultant
23.	Oficiul Fitosanitar Botoșani	Director	Consultant
24.	Spitalul Județean de Urgență Mavromati Botoșani	Manager	Consultant
25.	Spitalul Municipal Dorohoi	Manager	Consultant
26.	Spitalul de Recuperare Sf. Gherghe Botoșani	Manager interimar	Consultant
27.	Spitalul de Pneumoftiziologie Botoșani	Manager	Consultant
28.	Penitenciarul Botoșani	Director	Consultant
29.	Biroul pentru Imigrări al Județului Botoșani	Șef birou	Consultant
30.	Agenția Teritorială ARR Botoșani	Șef agenție	Consultant



**COMITETUL JUDEȚEAN PENTRU SITUAȚII DE URGENȚĂ BOTOȘANI
SECRETARIATUL TEHNIC PERMANENT**

Anexa nr. 3 la nr. 821186 din 14.02.2023

**COMPONENȚA GRUPURILOR DE SUPTOR TEHNIC PE TIPURI DE RISCURI
GENERATOARE DE SITUAȚII DE URGENȚĂ
CONFORM HG NR. 557/2016**

**1) GRUPUL DE SUPTOR TEHNIC PENTRU GESTIONAREA SITUAȚIILOR DE URGENȚĂ
GENERATE DE INUNDAȚII, FENOMENE PERICULOASE, POLUĂRI DE APE, EȘECUL
UTILITĂȚILOR PUBLICE – CEDĂRI DE BARAJE, SCHIMBĂRI CLIMATICE**

Tipuri de riscuri asociate:

- inundații: inundații ca urmare a revărsărilor naturale ale cursurilor de apă cauzate de creșterea debitelor provenite din precipitații și/sau din topirea bruscă a stratului de zăpadă sau a blocajelor cauzate de dimensiunile insuficiente ale secțiunilor de scurgere a podurilor și podețelor, blocajelor produse de ghețuri sau de plutitori (deșeuri din material lemnos), alunecări de teren, aluviuni și avalanșe de zăpadă precum și inundații prin scurgeri de pe versanți
- inundații: inundații provocate de incidente, accidente sau avarii la construcții hidrotehnice
- inundații: inundații produse de ridicarea nivelului pânzei de apă freatică
- furtuni și viscol: furtuni – vânt puternic și/sau precipitații masive
- tornade
- poluare de apă: care pun în pericol viața oamenilor, mediul acvatic și obiective majore de alimentare cu apă
- poluare: cu impact major transfrontalier
- poluare: poluări accidentale ale cursurilor de apă
- secetă: secetă hidrologică
- eșecul utilităților publice – cedări de baraje sau alte incidente care conduc la evacuarea de debite, punând în pericol viața oamenilor

Coordonator grup:

**Director Sistemul de Gospodărire a Apelor Botoșani
Director Agenția pentru Protecția Mediului Botoșani
Comisar șef Garda Națională de Mediu**

Instituții responsabile

Sistemul de Gospodărire a Apelor Botoșani

Garda Națională de Mediu – Serviciul Comisariatul Județean Botoșani

A.N.I.F. - Filiala Teritorială de I.F. Moldova Nord - U.A. Botoșani

Stația Meteorologică Botoșani

Direcția Silvică Botoșani

Agencia pentru Protecția Mediului Botoșani

DELGAZ GRID S.A.

S.C. NOVA APASERV S.A.

Inspectoratul pentru Situații de Urgență "Nicolae Iorga" al Județului Botoșani

Inspectoratul de Poliție Județean Botoșani

Inspectoratul de Jandarmi Județean Botoșani

Serviciul Teritorial al Poliției de Frontieră Botoșani

UM 01189 Botoșani

UM 1251 Botoșani

Secția Drumuri Naționale Botoșani

Direcția Județeană de Drumuri și Poduri Botoșani

Direcția de Sănătate Publică Botoșani
Direcția Sanitară Veterinară și pentru Siguranța Alimentelor Botoșani
Direcția pentru Agricultură Județeană Botoșani
Inspectoratul Teritorial de Muncă Botoșani
Inspectoratul Județean în Construcții Botoșani
Serviciul de Ambulanță Județean Botoșani
U.P.U. - S.M.U.R.D. Botoșani
Filiala Crucea Roșie Botoșani

2) GRUPUL DE SUPORT TEHNIC PENTRU GESTIONAREA SITUAȚILOR DE URGENȚĂ GENERATE DE CĂDERI MASIVE DE ZĂPADĂ, POLEI, VISCOL

Tipuri de riscuri asociate:
- căderi masive de zăpadă: ninsori abundente - căderi masive de zăpadă: blocare căi rutiere și feroviare - temperaturi extreme: polei - poduri și baraje de gheață pe apă (zăpor) - furtuni și viscol: viscol
Coordonator grup: Administratori drumuri naționale/județene, căi ferate
Instituții responsabile
Secția Drumuri Naționale Botoșani
Direcția Județeană Drumuri și Poduri Botoșani
Stația C.F.R. Botoșani
District linie C.F.R.
Inspectoratul de Poliție Județean Botoșani
Inspectoratul de Jandarmi Județean Botoșani
Inspectoratul pentru Situații de Urgență "Nicolae Iorga" al Județului Botoșani
UM 01189 Botoșani
UM 1251 Botoșani
Direcția de Sănătate Publică Botoșani
Serviciul de Ambulanță Județean Botoșani
U.P.U. - S.M.U.R.D. Botoșani

3) GRUPUL DE SUPORT TEHNIC PENTRU GESTIONAREA SITUAȚILOR DE URGENȚĂ GENERATE DE TEMPERATURI EXTREME (CANICULĂ, GER) ȘI DE EPIDEMII

Tipuri de riscuri asociate:
- temperaturi minime extreme: ger - temperaturi maxime extreme: caniculă - epidemii
Coordonator grup: Director executiv Direcția de Sănătate Publică Botoșani
Instituții responsabile
Direcția de Sănătate Publică Botoșani
Direcția Sanitară Veterinară și pentru Siguranța Alimentelor Botoșani
Inspectoratul pentru Situații de Urgență "Nicolae Iorga" al Județului Botoșani
Inspectoratul de Poliție Județean Botoșani
Inspectoratul de Jandarmi Județean Botoșani
UM 01189 Botoșani
UM 1251 Botoșani
Inspectoratul Teritorial de Muncă Botoșani

Inspectoratul Școlar Județean Botoșani
Garda Națională de Mediu – Serviciul Comisariatul Județean Botoșani
Serviciul de Ambulanță Județean Botoșani
U.P.U. - S.M.U.R.D. Botoșani
Agencia pentru Protecția Mediului Botoșani
Casa de Asigurări de Sănătate Botoșani
S.C. NOVA APASERV S.A.
S.C. MODERN CALOR S.A.

4) GRUPUL DE SUPORT TEHNIC PENTRU GESTIONAREA SITUAȚIILOR DE URGENȚĂ GENERATE DE ALUNECĂRI DE TEREN ȘI CUTREMURE DE PĂMÂNT

Tipuri de riscuri asociate:
- alunecări de teren - cutremure de pământ - prăbușiri de construcții, instalații sau amenajări
Coordonator grup: Inspector șef Inspectoratul Județean în Construcții Botoșani
Instituții responsabile
Inspectoratul Județean în Construcții Botoșani
Secția Drumuri Naționale Botoșani
Direcția Județeană Drumuri și Poduri Botoșani
Consiliul Județean – Instituția Arhitectului Șef
Inspectoratul pentru Situații de Urgență "Nicolae Iorga" al Județului Botoșani
Inspectoratul de Poliție Județean Botoșani
Inspectoratul de Jandarmi Județean Botoșani
UM 01189 Botoșani
UM 1251 Botoșani
Direcția de Sănătate Publică Botoșani
Serviciul de Ambulanță Județean Botoșani
U.P.U. - S.M.U.R.D. Botoșani
Direcția Sanitară Veterinară și pentru Siguranța Alimentelor Botoșani
DELGAZ GRID S.A.
S.C. NOVA APASERV S.A.
Garda Națională de Mediu – Serviciul Comisariatul Județean Botoșani
Filiala Crucea Roșie Botoșani
Agencia pentru Protecția Mediului Botoșani
Inspectoratul Teritorial de Muncă Botoșani
Direcția pentru Agricultură Județeană Botoșani

5) GRUPUL DE SUPORT TEHNIC PENTRU GESTIONAREA SITUAȚIILOR DE URGENȚĂ GENERATE DE ACCIDENTE, AVARII, EXPLOZII, INCENDII SAU ALTE EVENIMENTE ÎN ACTIVITĂȚILE NUCLEARE SAU RADIOLOGICE ȘI RISC RADIOLOGIC, CĂDERI DE OBIECTE DIN ATMOSFERĂ ȘI DIN COSMOS

Tipuri de riscuri asociate:
- accidente, avarii, explozii, incendii sau alte evenimente în activitățile nucleare sau radiologice - risc radiologic - căderi de obiecte din atmosferă și din cosmos
Coordonator grup: Inspector șef al Inspectoratului pentru Situații de Urgență "Nicolae Iorga" al Județului Botoșani
Instituții responsabile
Inspectoratul pentru Situații de Urgență "Nicolae Iorga" al Județului Botoșani

Direcția de Sănătate Publică Suceava – L.I.R.
C.N.C.A.N.
Inspectoratul de Poliție Județean Botoșani
Inspectoratul de Jandarmi Județean Botoșani
UM 01189 Botoșani
UM 1251 Botoșani
Agencia pentru Protecția Mediului Botoșani
DELGAZ GRID S.A.
Filiala Crucea Roșie Botoșani
Garda Națională de Mediu – Serviciul Comisariatul Județean Botoșani
Direcția de Sănătate Publică Botoșani
Serviciul de Ambulanță Județean Botoșani
U.P.U. - S.M.U.R.D. Botoșani
Direcția Sanitară Veterinară și pentru Siguranța Alimentelor Botoșani
Inspectoratul Teritorial de Muncă Botoșani
Direcția pentru Agricultură Județeană Botoșani
Serviciul Teritorial al Poliției de Frontieră Botoșani

6) GRUPUL DE SUPT TEHNIC PENTRU GESTIONAREA SITUAȚIILOR DE URGENȚĂ GENERATE DE MUNIȚIE NEEXPLODATĂ SAU DEZACTIVATĂ RĂMASĂ DIN TIMPUL CONFLICTELOR MILITARE

Tipuri de riscuri asociate:
- muniție neexplodată sau dezactivată rămasă din timpul conflictelor militare
Coordonator grup:
Inspector șef al Inspectoratului pentru Situații de Urgență “Nicolae Iorga” al Județului Botoșani
Instituții responsabile
Inspectoratul pentru Situații de Urgență ”Nicolae Iorga” al Județului Botoșani
Inspectoratul de Poliție Județean Botoșani
Inspectoratul de Jandarmi Județean Botoșani
UM 01189 Botoșani
UM 1251 Botoșani

7) GRUPUL DE SUPT TEHNIC PENTRU GESTIONAREA SITUAȚIILOR DE URGENȚĂ GENERATE DE ACCIDENTE, AVARII, EXPLOZII ȘI INCENDII ÎN INDUSTRIE, INCLUSIV PRĂBUȘIRI DE TEREN CAUZATE DE EXPLOATĂRI MINIERE SAU ALTE ACTIVITĂȚI TEHNOLOGICE

Tipuri de riscuri asociate:
- accidente, avarii, explozii și incendii în industrie, inclusiv prăbușiri de teren cauzate de exploatare miniere sau alte activități tehnologice
Coordonator grup:
Inspector șef al Inspectoratului pentru Situații de Urgență “Nicolae Iorga” al Județului Botoșani
Instituții responsabile
Inspectoratul pentru Situații de Urgență ”Nicolae Iorga” al Județului Botoșani
Inspectoratul de Poliție Județean Botoșani
Inspectoratul de Jandarmi Județean Botoșani
UM 01189 Botoșani
UM 1251 Botoșani
Agencia pentru Protecția Mediului Botoșani
DELGAZ GRID S.A.
Filiala Crucea Roșie Botoșani

Inspectoratul Județean în Construcții Botoșani
Garda Națională de Mediu – Serviciul Comisariatul Județean Botoșani
Direcția de Sănătate Publică Botoșani
Serviciul de Ambulanță Județean Botoșani
U.P.U. - S.M.U.R.D. Botoșani
Inspectoratul Teritorial de Muncă Botoșani

8) GRUPUL DE SUPTOR TEHNIC PENTRU GESTIONAREA SITUAȚIILOR DE URGENȚĂ GENERATE DE ACCIDENTE, AVARII, EXPLOZII ȘI INCENDII ÎN TRANSPORT ȘI DEPOZITARE PRODUSE PERICULOASE

Tipuri de riscuri asociate:
Accidente, avarii, explozii și incendii în transport și depozitare produse periculoase: - accidente majore cu implicații pe amplasament - accidente majore cu implicații în afara amplasamentului
8.1. Coordonator grup <i>Accidente majore cu implicații pe amplasament:</i> Director Agenția pentru Protecția Mediului Botoșani
Instituții responsabile
Agenția pentru Protecția Mediului Botoșani
Reprezentanți titulari de autorizație/operatori economici
Garda Națională de Mediu – Serviciul Comisariatul Județean Botoșani
Direcția de Sănătate Publică Botoșani
DELGAZ GRID S.A.
Filiala Crucea Roșie Botoșani
Serviciul de Ambulanță Județean Botoșani
U.P.U. – S.M.U.R.D. Botoșani
Inspectoratul Teritorial de Muncă Botoșani
Inspectoratul pentru Situații de Urgență "Nicolae Iorga" al Județului Botoșani
Inspectoratul de Poliție Județean Botoșani
Inspectoratul de Jandarmi Județean Botoșani
UM 01189 Botoșani
UM 1251 Botoșani
8.2. Coordonator grup: <i>Accidente majore cu implicații în afara amplasamentului:</i> Inspector șef al Inspectoratului pentru Situații de Urgență "Nicolae Iorga" al Județului Botoșani
Instituții responsabile
Inspectoratul pentru Situații de Urgență "Nicolae Iorga" al Județului Botoșani
Reprezentanți titulari de autorizație/operatori economici
Agenția pentru Protecția Mediului Botoșani
Primăria Municipiului Botoșani
Direcția de Sănătate Publică Botoșani
Serviciul de Ambulanță Județean Botoșani
U.P.U. -S.M.U.R.D. Botoșani
Inspectoratul Teritorial de Muncă Botoșani
Inspectoratul de Poliție Județean Botoșani
Inspectoratul de Jandarmi Județean Botoșani
UM 01189 Botoșani
UM 1251 Botoșani
DELGAZ GRID S.A.

**9) GRUPUL DE SUPTOR TEHNIC PENTRU GESTIONAREA SITUAȚIILOR DE URGENȚĂ
GENERATE DE ACCIDENTE, AVARII, EXPLOZII ȘI INCENDII ÎN ACTIVITĂȚI DE
TRANSPORT (TERESTRE ȘI AERIENE), ACCIDENTE CU PRODUSE PERICULOASE PE
TIMPUL ACTIVITĂȚII DE TRANSPORT**

Tipuri de riscuri asociate:
- accidente, avarii, explozii și incendii în transport: terestre - accidente, avarii, explozii și incendii în transport: aeriene - accidente, avarii, explozii și incendii în transport și depozitare produse periculoase: accidente cu produse periculoase pe timpul activității de transport
Coordonator grup: Reprezentanți titulari de autorizație/operatori economici Reprezentanți administratori de drumuri naționale și/sau județene, căi ferate
Instituții responsabile
Secția Drumuri Naționale Botoșani
Direcția Județeană Drumuri și Poduri Botoșani
Stația C.F.R. Botoșani
District linie C.F.R.
Reprezentanți titulari de autorizație/operatori economici
Inspectoratul de Poliție Județean Botoșani
Inspectoratul pentru Situații de Urgență "Nicolae Iorga" al Județului Botoșani
Inspectoratul de Jandarmi Județean Botoșani
UM 01189 Botoșani
UM 1251 Botoșani
Direcția de Sănătate Publică Botoșani
DELGAZ GRID S.A.
Filiala Crucea Roșie Botoșani
Serviciul de Ambulanță Județean Botoșani
U.P.U. –S.M.U.R.D. Botoșani
Agenția pentru Protecția Mediului Botoșani
Garda Națională de Mediu – Serviciul Comisariatul Județean Botoșani

**10) GRUPUL DE SUPTOR TEHNIC PENTRU GESTIONAREA SITUAȚIILOR DE URGENȚĂ
GENERATE DE EPIZOOTII/ZOONOZE**

Coordonator grup: Director Direcția Sanitară Veterinară și pentru Siguranța Alimentelor Botoșani
Instituții responsabile
Direcția Sanitară Veterinară și pentru Siguranța Alimentelor Botoșani
Direcția de Sănătate Publică Botoșani
Inspectoratul de Poliție Județean Botoșani
Inspectoratul pentru Situații de Urgență "Nicolae Iorga" al Județului Botoșani
Inspectoratul de Jandarmi Județean Botoșani
UM 01189 Botoșani
UM 1251 Botoșani
Serviciul Teritorial al Poliției de Frontieră Botoșani
Direcția pentru Agricultură Județeană

**11) GRUPUL DE SUPTOR TEHNIC PENTRU GESTIONAREA SITUAȚIILOR DE URGENȚĂ
GENERATE DE INCENDII**

Coordonator grup: Inspector șef al Inspectoratului pentru Situații de Urgență "Nicolae Iorga" al Județului Botoșani
Instituții responsabile
Inspectoratul pentru Situații de Urgență "Nicolae Iorga" al Județului Botoșani
Inspectoratul de Poliție Județean Botoșani
Inspectoratul de Jandarmi Județean Botoșani
Agenția pentru Protecția Mediului Botoșani
Garda Națională de Mediu – Serviciul Comisariatul Județean Botoșani
Direcția de Sănătate Publică Botoșani
Serviciul de Ambulanță Județean Botoșani

**12) GRUPUL DE SUPTOR TEHNIC PENTRU GESTIONAREA SITUAȚIILOR DE URGENȚĂ
GENERATE DE CĂDERI DE GRINDINĂ, SECETĂ PEDOLOGICĂ, ÎNGHEȚURI TIMPURI
SAU TÂRZII, DEPUNERI DE GHEAȚĂ, CHICIURĂ**

Tipuri de riscuri asociate:
- furtuni și viscol: căderi de grindină - temperaturi extreme: înghețuri timpurii sau târzii - temperaturi extreme: depuneri de gheață, chiciură - secetă: secetă pedologică
Coordonator grup: Director Direcția pentru Agricultură Județeană Botoșani
Instituții responsabile
Direcția pentru Agricultură Județeană Botoșani
Inspectoratul pentru Situații de Urgență "Nicolae Iorga" al Județului Botoșani
Inspectoratul de Poliție Județean Botoșani
Inspectoratul de Jandarmi Județean Botoșani
UM 01189 Botoșani
UM 1251 Botoșani
Direcția Silvică Botoșani
Agenția pentru Protecția Mediului Botoșani
Garda Națională de Mediu – Serviciul Comisariatul Jud. Botoșani
A.N.I.F. - Filiala Teritorială de I.F. Moldova Nord - U.A. Botoșani
A.P.I.A. – Centrul Județean Botoșani
DELGAZ GRID S.A.
Inspectoratul Județean în Construcții Botoșani

**13) GRUPUL DE SUPTOR TEHNIC PENTRU GESTIONAREA SITUAȚIILOR DE URGENȚĂ
GENERATE DE INCENDII LA FONDUL FORESTIER**

Tipuri de riscuri asociate:
- incendii de vegetație: incendii la fondul forestier
Coordonator grup: Director Direcția Silvică Botoșani
Instituții responsabile
Direcția Silvică Botoșani
Inspectoratul pentru Situații de Urgență "Nicolae Iorga" al Județului Botoșani
Garda Națională de Mediu – Serviciul Comisariatul Județean Botoșani
Agenția pentru Protecția Mediului Botoșani

Inspectoratul de Poliție Județean Botoșani
Inspectoratul de Jandarmi Județean Botoșani
UM 01189 Botoșani
UM 1251 Botoșani

14) GRUPUL DE SUPTOR TEHNIC PENTRU GESTIONAREA SITUAȚIILOR DE URGENȚĂ GENERATE DE INCENDII LA VEGETAȚIE IERBOASĂ ȘI/SAU ARBUSTIVĂ, INCENDII LA CULTURI DE CEREALE PĂIOASE

Tipuri de riscuri asociate:
- incendii de vegetație: incendii la vegetație ierboasă și/sau arbustivă - incendii de vegetație: incendii la culturi de cereale păioase
Coordonator grup: Director Direcția pentru Agricultură Județeană Botoșani
Instituții responsabile
Direcția pentru Agricultură Județeană Botoșani
Inspectoratul pentru Situații de Urgență "Nicolae Iorga" al Județului Botoșani
Garda Națională de Mediu – Serviciul Comisariatul Județean Botoșani
A.P.I.A. – Centrul Județean Botoșani
Agencia pentru Protecția Mediului Botoșani
Inspectoratul de Poliție Județean Botoșani
Inspectoratul de Jandarmi Județean Botoșani
UM 01189 Botoșani
UM 1251 Botoșani

15) GRUPUL DE SUPTOR TEHNIC PENTRU GESTIONAREA SITUAȚIILOR DE URGENȚĂ GENERATE DE SITUAȚII DETERMINATE DE ATACUL ORGANISMELOR DĂUNĂTOARE PLANTELOR

Tipuri de riscuri asociate:
- situații determinate de atacul organismelor dăunătoare plantelor
Coordonator grup: Șef Oficiul Fitosanitar Botoșani
Instituții responsabile
Oficiul Fitosanitar Botoșani
Direcția pentru Agricultură Județeană Botoșani
I.T.C.S.M.S. Botoșani
Direcția Silvică Botoșani
A.P.I.A. – Centrul Județean Botoșani

16) GRUPUL DE SUPTOR TEHNIC PENTRU GESTIONAREA SITUAȚIILOR DE URGENȚĂ GENERATE DE EȘECUL UTILITĂȚILOR PUBLICE

Tipuri de riscuri asociate:	
- Eșecul utilităților publice: Rețele importante de radio și televiziune - Eșecul utilităților publice: Rețele importante de comunicații și informatică - Eșecul utilităților publice: Rețele importante de energie electrică și de gaze - Eșecul utilităților publice: Rețele importante de energie termică - Eșecul utilităților publice: Rețele importante de alimentare cu apă - Eșecul utilităților publice: Rețele importante de canalizare și epurare a apelor uzate și pluviale	
TIPUL DE RISC: EȘECUL	INSTITUȚII RESPONSABILE

UTILITĂȚILOR PUBLICE	
Rețele importante de radio și TV	Coordonator grup: Reprezentant operatori radio și/sau televiziune
	Inspectoratul pentru Situații de Urgență "Nicolae Iorga" al Județului Botoșani
	Inspectoratul de Poliție Județean Botoșani
	Inspectoratul de Jandarmi Județean Botoșani
Rețele importante de comunicații și informatică	Coordonator grup: Șef Direcția Județeană de Telecomunicații Speciale
	Reprezentant TELEKOM ROMÂNIA COMMUNICATIONS SA
	Inspectoratul pentru Situații de Urgență "Nicolae Iorga" al Județului Botoșani
	Inspectoratul de Poliție Județean Botoșani
	Inspectoratul de Jandarmi Județean Botoșani
Rețele importante de energie electrică și de gaze	Coordonator grup: DELGAZ GRID S.A.
	Inspectoratul pentru Situații de Urgență "Nicolae Iorga" al Județului Botoșani
	Inspectoratul Teritorial de Muncă
	Inspectoratul de Poliție Județean Botoșani
	Inspectoratul de Jandarmi Județean Botoșani
Rețele importante de energie termică	Coordonator grup: S.C. MODERN CALOR S.A./alți operatori furnizori de energie termică
	Inspectoratul pentru Situații de Urgență "Nicolae Iorga" al Județului Botoșani
	Inspectoratul Teritorial de Muncă
	Inspectoratul de Poliție Județean Botoșani
	Inspectoratul de Jandarmi Județean Botoșani
	Garda Națională de Mediu – Serviciul Comisariatul Județean Botoșani
	Agencia pentru Protecția Mediului Botoșani
Rețele importante de alimentare cu apă și rețele importante de canalizare și epurare a apelor uzate și pluviale	Coordonator grup: S.C. NOVA APASERV S.A
	Inspectoratul pentru Situații de Urgență "Nicolae Iorga" al Județului Botoșani
	Inspectoratul Teritorial de Muncă
	Inspectoratul de Poliție Județean Botoșani
	Inspectoratul de Jandarmi Județean Botoșani
	Garda Națională de Mediu – Serviciul Comisariatul Județean Botoșani
	Sistemul de Gospodărire a Apelor Botoșani